

BALIKESİR İL MİLLİ EĞİTİM MÜDÜRLÜĞÜ

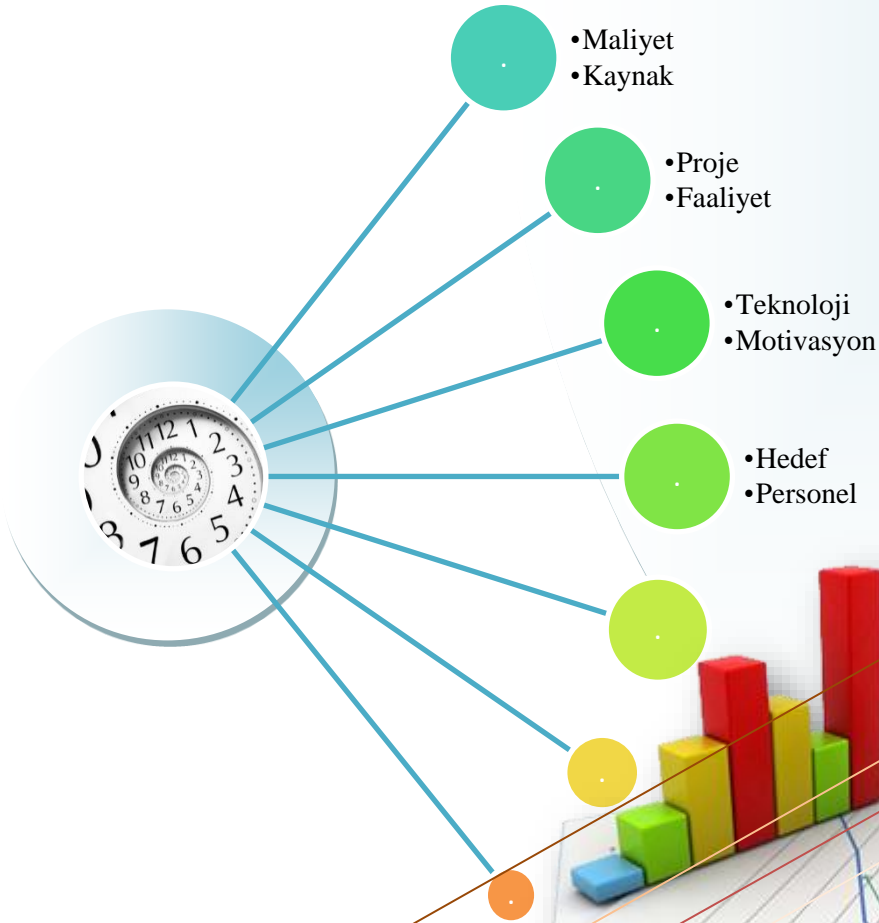

2016 MALİ YILI PERFORMANS PROGRAMI



T.C.
BALIKESİR VALİLİĞİ
İl Milli Eğitim Müdürlüğü

2016 MALİ YILI
PERFORMANS PROGRAMI

Rabiye KAHRAMAN

Balıkesir İl Milli Eğitim Müdürlüğü
Strateji Geliştirme Şube Müdürü

Hazırlayanlar

Özlem GÜL
(Stratejik Planlama Koordinatörü)

Ramazan PERİHAN

2016
Balıkesir

Balıkesir İl Millî Eğitim Müdürlüğü 2016 Mali Yılı Performans Programı, 5018 sayılı Kamu Mali Yönetimi ve Kontrol Kanunu'nun 9'uncu maddesi, "Kamu İdarelerince Hazırlanacak Performans Programları Hakkında Yönetmelik" ve Maliye Bakanlığı'nın 08.04.2014 tarihli ve 3082 sayılı Genelgesi'nin 5'inci maddesi gereğince, Balıkesir İl Millî Eğitim Müdürlüğü 2015-2019 Stratejik Planı'na göre hazırlanmıştır.

VALİ BEY'İN SUNUŞU



Toplumsal kalkınmanın temeli, kaynakların etkili verimli kullanılmasından geçmektedir. Kamu mali yönetimi alanında gerçekleştirilen reformların yasal çerçevesini oluşturan 5018 sayılı Kamu Mali Yönetimi ve Kontrol Kanunu ile kamu kaynaklarının etkili, ekonomik ve verimli kullanımının yanı sıra mali saydamlık ve hesap verilebilirlik ilkeleri ön plana çıkmıştır. Bu ilkelerin uygulamaya konulmasını sağlamak üzere

kamu mali yönetim sistemimize dahil edilen temel yöntem ve araçlardan biri de performans esaslı bütçeleme sistemidir. Balıkesir İl Millî Eğitim Müdürlüğü Stratejik Planı'nda öngörülen hedeflerin gerçekleştirilmesi için hazırlanan performans programı ile proje ve faaliyet bazlı harcama sistemini esas alan performansa dayalı bütçe uygulamasına geçilmiştir. Performansa dayalı bütçe uygulaması hiç kuşku yok ki hem bu öncelikli sorun alanlarına hem de kaynakların etkili ve verimli bir şekilde kullanılmasına çok önemli katkılar sağlayacaktır.

Hizmet performansımızın değerlendirilmesi için kullandığımız performans göstergeleri, hedeflerimize sayısal ölçütler getirmemizi sağlamaktadır. Böylece bilgilerin toplanması ve incelenmesi düzenli bir şekilde yapılabilmektedir. Dönem içerisinde belirlenen hedeflerin ölçülebilmesi ve takibinin yapılabilmesi yılsonu faaliyet raporlarında görülmektedir. Bu sayede performans denetimi gerçekleşmiş olmaktadır. 5018 sayılı Kanunun getirdiği ilke ve esaslar çerçevesinde hazırlanan Müdürlüğümüz 2016 yılı Performans Programı, Balıkesir İl Milli Eğitim Müdürlüğü 2015–2019 yılı Stratejik Planı'nda yer alan amaç ve hedefler doğrultusunda belirlenen performans hedeflerine, bu hedeflere ulaşmak için gerçekleştirilecek faaliyetlere, bu faaliyetlerin kaynak ihtiyacına ve performans göstergelerine yer vermektedir. 2016 yılında kaynaklarımızın en etkin ve verimli bir şekilde kullanılması hususunda her türlü tedbir alınarak gerekli çalışmalar yapılacaktır.

Bu anlamda İl Milli Eğitim Müdürlüğümüzün vizyon, misyon ve stratejilerinin; değişen ülke ve dünya gündemi de dikkate alınarak yapılmasına özen gösterilmiştir. Ulusal ve uluslararası kriterler dikkate alınarak faaliyetlerde mükemmelliğin hedeflendiği bu Performans Programı'nın hazırlanmasında emeği geçenleri tebrik eder, hedefe odaklanmadaki gayret ve başarılarının en üst düzeyde sağlanmasını temenni ederim.

Ersin YAZICI
Vali

İL MİLLİ EĞİTİM MÜDÜRÜ SUNUŞU

Her alanda çok hızlı bir değişimin yaşandığı günümüzde; toplumların, kurumların gelişebilmesi için, değişimleri ve bunlardan dolayı meydana gelecek sonuçları önceden tahmin etmeleri, ortaya çıkacak fırsat ve tehditleri en iyi şekilde değerlendirmeleri gerekmektedir. Kurumların kaynakları ve hedefleri ile çevresel şartlar arasındaki uyumu sağlayan, güçlü bir vizyon oluşturan stratejik planlamadır. Stratejik planlama; kurumun geleceğine ve yapısal



değişikliklerine yönelik, misyonunu ve topyekûn hedeflerini belirleyip bulunduğu çevrede ve faaliyet ortamındaki durumunu dikkate alarak kurum için uygulanabilir olan alternatifler arasından gerçekleştirilebilir olanları seçerek uygulamaya koymak üzere yapılan plandır. Stratejik planlama yapan ve uygulayan kurumların, yapmayan ve uygulamayanlara nazaran geleceğe daha hazır oldukları, beklenmedik olaylar karşısında, önceden hazırlanan alternatif faaliyetleri sayesinde, daha hızlı ve etkin bir değişimi gerçekleştirdikleri bilinmektedir. Stratejik planlama ile ilgili bir diğer önemli kavram ise “Performans Programı”dır.

Performans programında, stratejik planda yer alan orta ve uzun vadeli amaç ve hedeflere ilişkin yıllık hedefler, bu hedefleri gerçekleştirmek üzere belirlenen faaliyetler ile bunların kaynak ihtiyacı yer almaktadır. Performans programları, bütçe dokümanlarında mali bilgilerin yanında, performans bilgilerinin de yer almasını sağlayarak çıktı ve sonuç odaklı, bütçeleme anlayışını ön plana çıkarmakta, kamu mali yönetim sistemimizin dayandığı mali saydamlık ve hesap verebilirlik ilkelerine işlerlik kazandırmaktadır.

Gerek stratejik planlama gerekse dengeli bir performans programı, kurumların faaliyetlerinin sağlıklı ve düzenli olarak yapılabilmesi, misyonunu gerçekleştirmesi ve vizyonuna ulaşmasına yönelik çok önemli ve birbirinden ayrılmaz araçlardır. Balıkesir İl Millî Eğitim Müdürlüğü 2015–2019 Dönemi Stratejik Planı kapsamında yürütülen tüm çalışmalar, mevcut yasa ve yönetmelikler doğrultusunda hazırlanmıştır. Bunun dışında üst makam ve kuruluşların yazılı istek ve talimatları, paydaşların beklentileri, kurum içi düzenli olarak yapılan koordinasyon toplantıları, yapılan denetim, inceleme ve araştırma sonuçları, birimlerle yapılan görüşmelerle karar alma mekanizması oluşturulmuştur. 2016 Mali Yılı Performans Programı Müdürlüğümüz 2015–2019 Stratejik Planına uygun olarak hazırlanmıştır. Müdürlük olarak 2016 yılında öncelik vereceğimiz performans hedefleri ve bu hedeflere ulaşabilmek için gerekli faaliyetler belirlenmiştir. 2016 Mali Yılı Performans Programı’nda yer alan hedef ve faaliyetlerin, Balıkesir İl Millî Eğitim Müdürlüğü’nün kuruluş amacına, misyon ve vizyonuna, toplumun eğitimden beklentilerine katkı sağlaması dileğiyle bu programın hazırlanmasında başta Strateji Geliştirme Hizmetleri Arge Birimi olmak üzere emeği geçen müdürlük personeline teşekkür ederim.

Şahan ÇÖKER

İl Millî Eğitim Müdürü

İÇİNDEKİLER

VALİ BEY'İN SUNUŞU	4
İL MİLLİ EĞİTİM MÜDÜRÜ'NÜN SUNUŞU	5
I.BÖLÜM	6
GENEL BİLGİLER	
1.1. Yetki, Görev ve Sorumluluklar	7
1.2. Eğitim Sisteminin Genel Yapısı	9
1.2.1. Örgün Eğitim	9
1.2.2. Okul Öncesi Eğitim ve İlköğretim	9
1.2.3. Ortaöğretim	9
1.2.4. Yaygın Eğitim	10
1.3. Teşkilat Yapısı	14
1.4. Fiziksel Kaynaklar	15
1.4.1. Mali Kaynaklar	15
1.4.2. Fiziki Altyapı	16
1.4.3. Teknolojik Kaynaklar	17
1.5. İnsan Kaynakları	18
II. BÖLÜM	21
PERFORMANS BİLGİLERİ	21
2.1. Amaç ve Hedefler	22
2.1.1. Millî Eğitim Müdürlüğü'nün Misyonu	22
2.1.2. Millî Eğitim Müdürlüğü'nün Vizyonu	22
2.1.3. 2015–2019 Stratejik Planında Yer Alan Stratejik Amaçlar	23
2.1.4. Müdürlük 2016 Mali Yılı Performans Hedefleri	23
III. BÖLÜM	24
PERFORMANS HEDEFLERİ VE GÖSTERGELERİ İLE FAALİYETLERİN TABLOSU	24
3.1. Performans Hedefleri, Göstergeleri ve Faaliyet Tabloları	25
3.2. Faaliyetlerden Sorumlu Harcama Birimleri	124



I. BÖLÜM

GENEL BİLGİLER



1.1 Yetki, Görev ve Sorumluluklar



Balıkesir “Karesi” ismi altında 1879 yılına kadar Merkezi Bursa olan Hüdavendigâr Vilayeti'nin bir sancağı konumundadır. 1879 yılında Biga'nın katılmasıyla bağımsız iki sancaklı(Balıkesir ve Biga) vilayet durumuna getirilir. 1886 yılına kadar da vilayet olarak kalacaktır.

1886 yılından sonra tekrar Hüdavendigâr Vilayeti'nin bir sancağı durumuna gelmiştir.

Karesi bağımsız vilayet olunca (1881), Balıkesir'de müftünün (Maarif Müdürü) başkanlığında Müslüman ve Gayrimüslim 8 kişiden bir maarif meclisi oluşturulmuştur. 1881 yılında Balıkesir'de Maarif Meclisi'nin başına atanan ilk Maarif Müdürü Hayri Efendi'dir. Hayri Efendi'den sonra 1886'da Gelenbevi Zade Hikmet Efendi Maarif Müdürlüğü'ne getirilir. Hikmet Efendi'den sonra bu göreve Hasan Tahsin Bey atanacaktır.

1997'den günümüze baktığımızda kurumumuz bünyesindeki idareciler aşağıda belirtilmiştir:

01.10.1997-29.09.2003
29.09.2003-20.05.2008
20.05.2008-11.02.2011
16.03.2011-26.08.2011
26.08.2011-30.01.2012
30.01.2012-22.12.2012
24.12.2012-15.01.2014
17.01.2014-15.02.2016
15.02.2016-25.05.2016
25.05.2016-

Alpaslan PEKER
İbrahim BİNAY
Abdurrahim KÖKSAL
İlhan ASLAN
Zeki ÇABUK
İbrahim AYDIN
Sabri CANER
Yusuf CENGİZ
Ahmet CENGİZ
Şahan ÇÖKER



Ayrıca, Balıkesir İl Milli Eğitim Müdürlüğü 1950 yılından 2000 yılına kadar Balıkesir Valiliği'nde kendine ayrılan bölümde, Balıkesir iline hizmet vermiştir. Balıkesir İl Milli Eğitim Müdürlüğü hizmet binasını da kapsamakta olan 11231 sayılı Bayındırlık ve İskân Bakanlığı tip projesi 1997 yılında faaliyete geçmiştir. Balıkesir Valiliği binasının 3. katında görev sürdüren Balıkesir İl Milli Eğitim Müdürlüğü'nün 1997 yılı yatırım programı ile birlikte Çardaklı mevkiinde 16506 m² mülkiyeti Maliye hazinesine ait olan üzerinde Kız Meslek Lisesi ve Ticaret Meslek Lisesi bulunan okul arsası üzerine Anaokulu inşaatı olarak başlanmıştır. Daha sonra bu alan, hizmet binası inşaatı olarak genişletilmiştir. 02/04/2001 tarihinde günümüz İl Milli Eğitim Müdürü Alpaslan PEKER, Deftertarlık Makamı'na yazdığı resmi yazı ile bina tahsisinin yapılmasını istemiştir. İl Milli Eğitim Müdürlüğü hizmet binasının taban alanı 642 m²'dir ve 5 kattan oluşmaktadır. Binanın açılmasıyla birlikte bodrum ve giriş katında Sabiha Gökçen Anaokulu'da hizmet vermiş olup 06.02.2012 tarihlerinde anaokulu şimdiki binasına taşınmış ve eğitim-öğretim faaliyetlerine başlamıştır.

Mevcut durumda ise Balıkesir İl Milli Eğitim Müdürlüğü; İl Milli Eğitim Müdürümüz başkanlığında 6 müdür yardımcısı, 10 şube müdürü ile hizmet vermektedir.

Balıkesir İl Millî Eğitim Müdürlüğü, bünyesindeki tüm kamu kurumlarını bağlayan genel mevzuat hükümlerinin yanında aşağıda genel olarak değinilen yasa ve kanun hükmünde kararname ile görevlerini sürdürmektedir.

- ✓ T.C. Anayasası
- ✓ 1739 Sayılı Millî Eğitim Temel Kanunu
- ✓ 652 Sayılı MEB Teşkilat ve Görevleri Hakkındaki Kanun Hükmünde Kararname
- ✓ 222 Sayılı Millî Eğitim Temel Kanunu (Kabul No: 5.1.1961, RG: 12.01.1961 / 10705
- Son Ek ve Değişiklikler: Kanun No: 12.11.2003/ 5002, RG:21.11.2003 /
- ✓ 657 Sayılı Devlet Memurları Kanunu
- ✓ 5442 Sayılı İl İdaresi Kanunu
- ✓ 3308 Sayılı Mesleki Eğitim Kanunu
- ✓ 439 Sayılı Ek Ders Kanunu
- ✓ 4306 Sayılı Zorunlu İlköğretim ve Eğitim Kanunu
- ✓ MEB Personel Mevzuat Bülteni
- ✓ Taşıma Yoluyla Eğitime Erişim Yönetmeliği
- ✓ MEB Millî Eğitim Müdürlükleri Yönetmeliği (22175 Sayılı RG Yayınlanan)
- ✓ Millî Eğitim Bakanlığı Rehberlik ve Psikolojik Danışma Hizmetleri Yönetmeliği
- ✓ 04.12.2012/202358 Sayı İl İlçe MEM'in Teşkilatlanması 43 No.lu Genelge
- ✓ İl Millî Eğitim Müdürlüğü İç Yönergesi

Müdürlüğümüz 18 Kasım 2012 tarih ve 28471 sayılı Resmi Gazetede yayımlanan Millî Eğitim Bakanlığı, İl ve İlçe Millî Eğitim Müdürlükleri Yönetmeliği doğrultusunda iş ve işlemlerine devam etmektedir.

1.2 BALIKESİR İL MİLLİ EĞİTİM MÜDÜRLÜĞÜ'NÜN GENEL YAPISI

EĞİTİM SİSTEMİMİZİN GENEL YAPISI

A) Örgün Eğitim:

Örgün eğitim belirli yaş gurubunda ve aynı seviyedeki bireylere göre hazırlanmış programlarda okul çatısı altında yapılan düzenli eğitimidir. Örgün eğitim; okul öncesi eğitim, ilköğretim, ortaöğretim ve yükseköğretim kurumlarını kapsamaktadır.

1.2.2. *Okul Öncesi Eğitim ve İlköğretim:* Okul öncesi eğitim; isteğe bağlı olarak, ilköğretim çağına gelmemiş çocukların eğitimini kapsar. Okul öncesi eğitim kurumları, bağımsız anaokulları olarak kurulabildikleri gibi, gerekli görülen yerlerde ilköğretim okuluna bağlı ana sınıfları hâlinde veya ilgili diğer öğretim kurumlarına bağlı uygulama sınıfı olarak da açılabilir. Okul öncesi eğitimin amacı; millî eğitimin genel amaçlarına ve temel ilkelerine uygun olarak, çocukların beden, zihin, duygu gelişimini ve iyi alışkanlıklar kazanmasını, onların ilköğretime hazırlanmasını, şartları elverişsiz çevrelerden gelen çocuklar için ortak bir yetişme zemini temin edilmesini, Türkçe' nin doğru ve güzel konuşulmasını sağlamaktır.

İlköğretim, 6–14 yaş grubundaki çocukların eğitim-öğretimini kapsar. İlköğretimin amacı; Millî Eğitimin genel amaçlarına ve temel ilkelerine uygun olarak, her Türk çocuğunun iyi birer vatandaş olabilmesi için gerekli temel bilgi, beceri, davranış ve alışkanlık kazanmasını, millî ahlâk anlayışına uygun olarak yetişmesini, ilgi, istidat ve kabiliyetleri doğrultusunda hayata ve bir üst öğrenime hazırlanmasını sağlamaktır. İlköğretim, kız ve erkek bütün vatandaşlar için zorunludur ve Devlet okullarında parasızdır. İlköğretim kurumlarının ilk dört yılı ilköğretim, sonraki 4 yılı ortaokullardan oluşur. Bu okullarda kesintisiz eğitim yapılır ve bitirenlere ilköğretim diploması verilir.

1.2.3. *Ortaöğretim:* İlköğretime dayalı, en az dört yıllık genel, meslekî ve teknik öğretim kurumlarının tümünü kapsar. Ortaöğretim, çeşitli programlar uygulayan liselerden meydana gelir. İlköğretimi tamamlayan ve ortaöğretime girmeye hak kazanmış olan her öğrenci ortaöğretime devam etmek ve ortaöğretim imkânlarından ilgi, istidat ve kabiliyetleri ölçüsünde yararlanmak hakkına sahiptir. Ortaöğretimin amaç ve görevleri; millî eğitimin genel amaçlarına ve temel ilkelerine uygun olarak, öğrencilere asgarî ortak bir genel kültür vermek, birey ve toplum sorunlarını tanıtmak ve çözüm yolları aramak, ülkenin sosyo-ekonomik ve kültürel kalkınmasına katkıda bulunacak bilinci kazandırarak öğrencileri ilgi, istidat ve kabiliyetleri doğrultusunda hem yükseköğretime hem de mesleğe veya hayata ve iş alanlarına hazırlamaktır. Ortaöğretim kurumlarının öğrenim süresi uygulanan programın özelliğine göre, Millî Eğitim Bakanlığınca tespit edilir.

1.2.4. *Yükseköğretim:* Ortaöğretime dayalı en az iki yıllık yükseköğrenim veren, en üst seviyeli insan gücünün ve bilimsel araştırma alanlarının istediği elemanları yetiştiren eğitim kurumlarının tümünü kapsar. Yükseköğretim kurumları, üniversiteler ile yüksek teknoloji enstitüleri ve bunların bünyesinde yer alan fakülteler, enstitüler, yüksekokullar,

konservatuvarlar, meslek yüksekokulları ile uygulama ve araştırma merkezlerinden oluşmaktadır.

B)Yaygın Eğitim:

Yaygın eğitim, örgün eğitim sistemine hiç girmemiş, herhangi bir eğitim kademesinde bulunan veya bu kademelerden birinden ayrılmış olan bireylere ilgi ve ihtiyaç duydukları alanda örgün eğitim yanında veya dışında; okuma-yazma öğretmek, eksik eğitimlerini tamamlamaları için sürekli eğitim imkânları hazırlamak, çağımızın bilimsel, teknolojik, iktisadî, sosyal ve kültürel gelişmelerine uymalarını sağlayıcı eğitim imkânları hazırlamak, millî kültür değerlerimizi koruyucu, geliştirici, tanıtıcı, benimsetici nitelikte eğitim yapmak, toplu yaşama, dayanışma, yardımlaşma, birlikte çalışma ve teşkilatlanma anlayış ve alışkanlıkları kazandırmak, iktisadî gücün artırılması için gerekli beslenme ve sağlıklı yaşama şekil ve usullerini benimsetmek, boş zamanları iyi bir şekilde değerlendirme ve kullanma alışkanlıkları kazandırmak, kısa süreli ve kademeli eğitim uygulayarak ekonomimizin gelişmesi doğrultusunda ve istihdam politikasına uygun meslekleri edinmelerini sağlayıcı imkânlar hazırlamak, çeşitli mesleklerde çalışmakta olanların hizmet içinde ve mesleklerinde gelişmeleri için gerekli bilgi ve becerileri kazandırmaktır. Yaygın eğitim, örgün eğitim ile birbirini tamamlayacak, gereğinde aynı vasıfları kazandırabilecek ve birbirinin her türlü imkânlarından yararlanacak biçimde bir bütünlük içinde düzenlenir. Yaygın eğitim; halk eğitimi, meslekî eğitim ve uzaktan eğitim yoluyla gerçekleştirilmektedir. Genel, meslekî ve teknik yaygın eğitim alanında görev alan resmî, özel ve gönüllü kuruluşların çalışmaları arasındaki koordinasyon Millî Eğitim Bakanlığınca sağlanır.

MÜDÜRLÜĞÜMÜZÜN YÜRÜTTÜĞÜ HİZMETLER

İl Milli Eğitim Müdürlüğü Taşra Teşkilatı olarak alt birimleri ve ilçe teşkilatlarıyla müdürlüğümüze bağlı okul ve kurumlarla ilgili eğitim öğretim iş ve işlemleri yürütmektedir.

1.Eğitim Öğretim Hizmetleri: Eğitim öğretim hizmetleri kapsamında Temel Eğitim (Okul öncesi, İlkokul, Ortaokul), Ortaöğretim (Genel Ortaöğretim, Mesleki ve Teknik Ortaöğretim, Din Öğretimi), Özel Eğitim ve Rehberlik, Özel Öğretim, Hayat Boyu Öğrenme, Strateji Geliştirme, Bilgi İşlem Eğitim Teknolojileri ve Sınav Hizmetleri Birimleri sorumlu oldukları faaliyetleri yürütmektedir. Eğitim öğretim kapsamındaki birimler tarafından;

- Ölçme değerlendirmedeki gelişmelerin takip edilmesi,
- Ortalama yükseltme ve sorumluluk sınavları ile ilgili iş ve işlemler,
- Diploma, sınıf geçme ve sınav hizmetleri,
- Öğrenci nakil işlemleri, öğrenci disiplin işleri, devamsız öğrenci işleri,
- Okul ve kurumların açılma ve kapatılmalarına ait iş ve işlemler,
- Eğitim-öğretim bölgelerinin belirlenmesi, zümreler,
- Çalışma takviminin oluşturulması,
- Ekip çalışmalarının özendirilmesi, paydaşların görüşlerinin dikkate alınması,
- Ödül süreci kapsamına tüm okul ve kurumlarımızın dâhil edilmesi,
- Kurum dışı ve kurum içi iletişimin sağlıklı olarak akışının sağlanması ile ilgili iş ve işlemler yürütülür.

2.İnsan Kaynakları Hizmetleri: Atama, Özlük ve Hizmetçi Eğitim Birimleri tarafından öğretmen ve diğer personellerle ilgili faaliyetler yürütülmektedir.

- Adaylık işlemleri, terfi işlemleri, askerlik ve terhis işlemleri,
- Personellerin sigortalı hizmetlerinin birleştirilmesi,
- Sicil dosyası teslim alma ve gönderme işlemleri,
- İzin-rapor işlemleri, emeklilik işlemleri,
- Ödül işlemleri, mal bildirim işlemleri,
- Sendika işlemleri,
- Pasaport işlemleri,
- Öğretmenlik kariyer basamağında yükselme işlemleri,
- Sözleşmeli personele ilgili iş-işlemler
- MEBBİS özlük modülü ile ilgili işlemleri yürütür.

Ayrıca yönetici atama, öğretmenlerin atama ve yer değiştirme işlemleri, kısmi zamanlı geçici öğretici görevlendirme, okul öncesi kadrosuz ücretli öğretmenler, vekil ve ücretli öğretmen görevlendirmeleri, norm kadro, öğretmen ihtiyacının belirlenmesi,

İl içi sıralar, öğretmen ihtiyacının karşılanması, hizmet sınıfının değiştirilmesi, yer değiştirme işlemlerinin iptali, öğretmen seçimi, geçici görevlendirmeler, belletici öğretmen görevlendirilmelerini yapar. Ders dağıtım çizelgeleri ve ek derslerle iş ve işlemleri yürütür.

3. İnşaat Emlak Hizmetleri: Eğitim öğretim için bina, malzeme ve fiziksel altyapı ile yatırım ve donatım hizmetlerini yürütür.

Okul yapımı, onarımı ve arsa kamulaştırması için genel bütçeden gelen ödenekler ile özel idare bütçesinden temin edilen ödeneklerin ilgili fasıllara aktarılması, yürürlükteki mevzuat hükümlerine göre harcanması ve yapılan faaliyetlerin izlenmesi gibi faaliyetleri yürütür.

4.Destek Hizmetleri: İl genelindeki kurum ve personeller ile ilgili bütçe, mutemetlik, donanım, taşınır işlemleri ile her türlü eğitim araçları (kitap, dergi, görsel, işitsel yayınlar vb.) üretme ve mevcut olanları sağlıklı bir şekilde dağıtımı, ilgili birim tarafından yürütülmektedir.

- Taşınmalı eğitim uygulamasına alınacak okul ve yerleşim birimlerinin listelerinin düzenlenmesi, olurlarının alınması ihalelerin yapılarak sonuçlarının bakanlığa gönderilmesi.
- Okul aile birliğine ait işlemlerin yürütülmesi,
- Okul kantinlerine ait iş ve işlemlerin yürütülmesi,
- Çalışanların ücret ve yolluk işlemlerinin yürütülmesi,
- Okul donatım malzemesi için genel bütçeden gelen ödenekler ile çeşitli fasıllardan gelen ödeneklerin harcanması,
- Alım satım işlerinde kamu ihale kanunu hükümlerine uyulması,
- Satın almaların bütçe kanunu ve belirlenen limitlere uygun olarak gerçekleştirilmesi,
- Lise ve dengi okul müdürlükleri ile kurum müdürlüklerine ait bütçe ve ödenek tekliflerinin bakanlığa sunulması, ödenek ve harcamalara kayıtların tutulması,
- Hizmet araçlarına ilişkin bakım, onarım, akaryakıt vb. ihtiyaçların giderilmesi,
- Okul ve kurumların donatım hizmetlerinin yürütülmesi,

- Kurum demirbaşlarının tutulması, ayniyat işlemlerinin yürütülmesi,
- Arşiv hizmetlerinin yürütülmesi
- Evrak kayıt işlemlerinin yürütülmesi gibi faaliyetleri yürütür.

5.Hukuk Hizmetleri: Hukuk hizmetlerindeki görevler aşağıda kısaca belirtilmiştir:

- Müdürlüğümüz bünyesinde dava ve icra işlemlerini yürütüp anlaşmazlıkları önleyici hukuki tedbirleri alarak idari, adli ve icra davalarıyla ilgili yazışmaları yapmak,
- Hizmet satın alma yoluyla yaptırılan dava ve icra takiplerini izlemek ve denetlemek,
- Soruşturma ve inceleme raporlarına ilişkin iş ve işlemleri yürütmek, disiplin kuruluna girecek dosyaların iş ve işlemlerini yapmak,
- Adlî ve idarî makamlardan gelen ön inceleme iş ve işlemlerini yürütmek,
- İdarî ve adlî itirazlar ile ilgili iş ve işlemleri yürütmek, mevzuatı takip etmek, uygulanmasını gözetmek,
- Mevzuat ve hukuki konularda birimlere görüş bildirmek gibi faaliyetleri kapsamaktadır.

6. İnceleme ve Değerlendirme Hizmetleri: İnceleme ve değerlendirme hizmetlerinde görevler aşağıda kısaca belirtilmiştir:

- Müfettiş ve müfettiş yardımcıları tarafından yürütülen denetim hizmetleri sonucunda düzenlenen denetim, inceleme, araştırma ve soruşturma raporlarını, fezlekeleri ve yazıları şekil, usul ve esas yönlerinden incelemek; mevzuata uygun görülenleri, ilgili dairelere gönderilmesini sağlamak üzere Başkana sunmak
- Rapor, fezleke ve yazılarda mevzuata aykırı görülen hususları ve şekil, usul ve esas yönlerinden belirlenen eksiklikleri Başkana bildirmek; bu eksikliklerin nasıl giderileceği konusundaki görüşleri Başkana sunmak ve gerektiğinde ilgili müfettiş ve müfettiş yardımcılarında açıklamalarda bulunmak;
- Müfettiş ve müfettiş yardımcılarının görev, yetki ve sorumluluklarını tam olarak yerine getirebilmeleri, denetim hizmetlerine yönelik çalışmalarını nitelikli bir şekilde sürdürebilmeleri için, alınması gereken önlemlerle ilgili önerileri hazırlamak ve Başkana sunmak;
- İncelenen rapor, fezleke ve yazıların şekil, usul ve esas yönlerinden uygunluk ve yerindelik veya eksiklik durumlarını İnceleme ve Değerlendirme Komisyonu olarak belirlemek, değerlendirmelerine esas olmak üzere Başkana sunmak;
- Birimde yapılan inceleme ve değerlendirme çalışmalarına ilişkin istatistiki verilerin hazırlanmasına yardımcı olmaktır.

7. Bilimsel Faaliyetler:

Müdürlüğümüze bağlı kurumlarca gerçekleştirilen yerel, bölgesel, ulusal ve uluslararası düzeydeki etkinlikler kapsamında yürütülmektedir.

8. Sosyal, Kültürel ve Sportif Faaliyetler:

- Milli bayram ve törenler, anma programları, belirli gün ve hafta kutlamaları, sanatsal faaliyetler, seminer, panel sempozyum, gezi ve inceleme faaliyetlerin yürütülmesi,

- Genlerin ve ğrencilerin, serbest zamanlarını sosyal, kltrel, sportif, izcilik, halk oyunları ve benzeri amatr faaliyet alanlarında deęerlendirmelerine ynelik alıřma ve hizmetlerin yrtlmesi,
- Genler ve ğrenciler iin kamplar ve spor tesislerinin kurulmasının saęlanması, faaliyetlerinin yapılması ve dięer kamu kurum ve kuruluřları ile iřbirlięi iinde bulunması,
- Okul ii ve okullar arası beden eęitimi, izcilik ve spor faaliyetlerini organize etmesi ve yrtmesini iermektedir.



1.3 TEŞKİLAT ŞEMASI

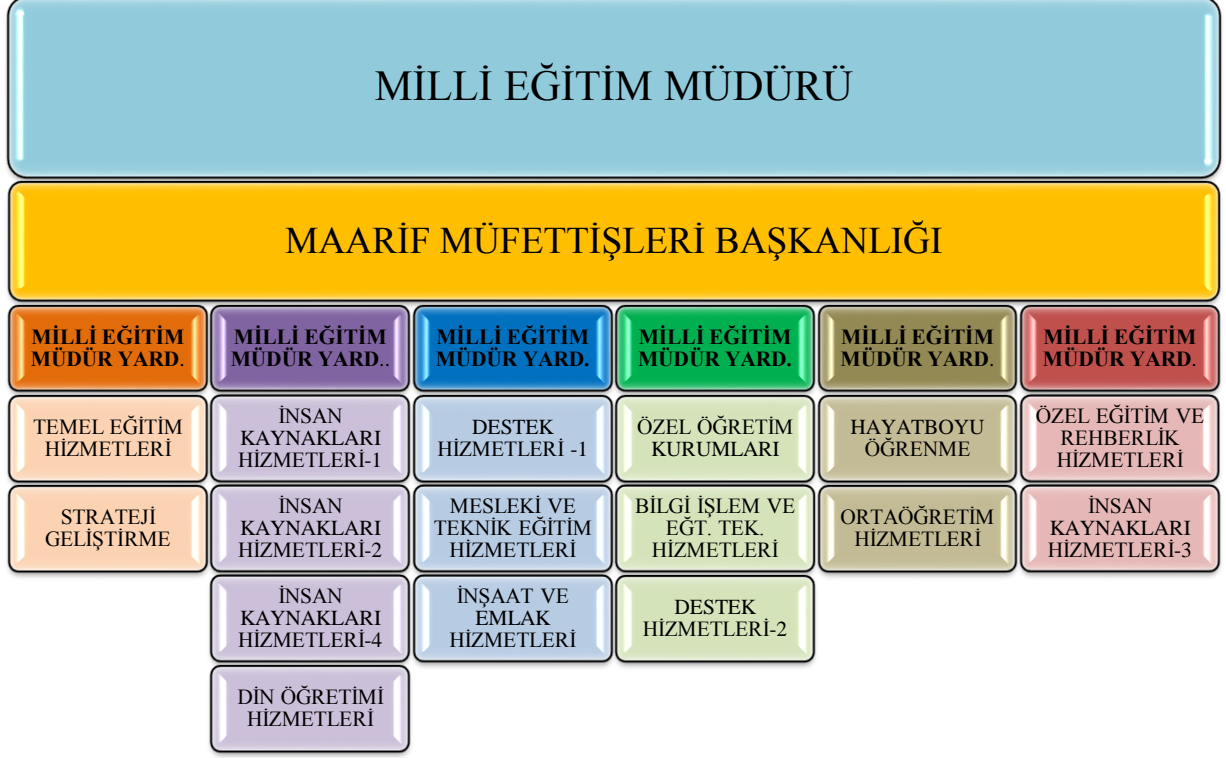

**1.4. BALIKESİR İL MİLLİ EĞİTİM MÜDÜRLÜĞÜ
FİZİKSEL KAYNAKLARI**

1.4.1. MALİ KAYNAKLAR

Tablo 2: Mali Kaynaklar Tablosu

KALEMLER		2011	2012	2013	2014
GELİRLER	Önceki Yıldan Devir	465.718,55 TL	140.000 TL	199.947,03 TL	-
	İl Özel İdaresi (76/b)	150.000 TL	350.000 TL	300.000 TL	-
	İl Özel İdaresi Ek Bütçesinden Aktarılan	-	-	-	-
	Halk Katkısı(76/g)	-	-	-	-
	Diğer Gelirler (76/d,e,f,h,i,j)	-	-	-	-
	Bakanlıkça Tahsisi Öngörülen Ödenekler (76/a)	1.167.471 TL	753.300 TL	1.242.000 TL	1.319.200 TL
	Millî Eğitim Koruma Güçlendirme Derneği	-	-	-	-
GELİRLER TOPLAMI	1.783.189,55 TL	1.243.000 TL	1.741.947,03 TL	1.319.200 TL	

Tablo: 3 Yaygın Eğitim Kurumları Kurum-Derslik-Kurs Grup Sayısı (2013-2014)

KURUM TÜRÜ	KURUM SAYISI	DERSLİK SAYISI	KURS GRUP SAYISI
Halk Eğitim Merkezi	20	52	2376
Mesleki Eğitim Merkezi	10	56	1211
GENEL TOPLAM	30	108	3587

İlimiz genelinde 813 adet resmi kurumlara, 90 adet özel kurumlara ait olmak üzere, toplam 903 adet bina Millî Eğitim hizmetlerine tahsis edilmiş durumdadır. Okullarda mevcut lojmanlar dâhil olmak üzere 50 adet merkez ilçede, 187 adet ilçelerde olmak üzere toplam 237 adet lojman bulunmaktadır. İl genelinde 819 yatak kapasitesiyle 12 adet öğretmenevi ve Akşam Sanat Okulu hizmet vermektedir. Millî Eğitim Müdürlüğünce il genelinde yürütülen hizmetlerde kullanılan 33 binek-araç, 1 pikap türü araç, 1 kamyonet, 1 otobüs, 7 minibüs olmak üzere toplam 51 adet araç bulunmaktadır.

1.4.2. FİZİKİ ALTYAPI

Tablo:4 Okulların Türlerine Göre Dağılımı

OKUL ÖNCESİ

•Bağımsız Anaokulu-Resmi	:	36
•Bağımsız Anaokulu-Özel	:	26
•Bünyeli Uygulama Anasınıfı	:	10
•Bünyeli Resmi İlkokul Anasınıfı	:	272
•Bünyeli Resmi Ortaokul Anasınıfı	:	35
•Bünyeli Özel İlkokul Anasınıfı	:	5

İLKOKUL

•Birleştirilmiş Sınıflı İlkokulu	:	87
•Müstakil İlkokul	:	260
•Özel İlkokul	:	14

ORTAOKUL

•Müstakil Ortaokul	:	194
•Yatılı Bölge Ortaokulu	:	6
•İmam-Hatip Ortaokulu	:	20
•İ.H.L. Bünyesindeki İ.H.L Ortaokulu	:	5
•Özel Ortaokul	:	14

GENEL LİSE

•Fen Lisesi	:	3
•Anadolu Lisesi	:	43
•Sosyal Bilimler Lisesi	:	1
•Güzel Sanatlar Lisesi	:	1
•Özel Fen Lisesi	:	1
•Özel Anadolu Lisesi	:	7
•Özel Lise	:	21

İMAM HATİP LİSESİ

•İMAM HATİP LİSESİ:	:	14
---------------------	---	----

MESLEK LİSESİ

•Anadolu Meslek Lisesi (Kız Teknik)	:	2
•Anadolu Sağlık Meslek Lisesi	:	2
•Sağlık Meslek Lisesi	:	6
•Denizcilik Anadolu Meslek Lisesi	:	1
•Endüstri Meslek Lisesi	:	13
•Kız Meslek Lisesi	:	6
•Mesleki ve Teknik Eğitim Merkezi	:	3
•Ticaret Meslek Lisesi	:	9
•Anadolu Otelcilik ve Turizm Meslek Lisesi	:	2
•Çok Programlı Lise	:	14
•Özel Sağlık Meslek Lisesi	:	7
•Anadolu Ticaret Meslek Lisesi	:	1
•Anadolu Meslek Programı	:	2
•Meslek Lisesi (Kız Tek. Öğr. Gn. Md)	:	3

1.4.3 TEKNOLOJİK ALTYAPI

İlimizde Fatih Projesi kapsamında 65 okuldaki 1447 sınıfa etkileşimli tahta ve internet ağı alt yapısı kurulmuş; 6990 öğrenciye tablet bilgisayar dağıtılmıştır. Fatih Projesi Faz 2 kapsamında, ihale süreçleri tamamlanmıştır. Önümüzdeki aylarda meslek liselerinden başlamak üzere Fatih Projesi donanım kurulumları devam edecektir.

İlimizde elektronik ortamda belge aktarım işlemleri, Kurumnet ve DYS (Doküman Yönetim Sistemi) ile gerçekleştirilmektedir. Yazışmalar, il genelindeki bütün okul ve kurumlarımızla Kurumnet vasıtasıyla, müdürlüğümüz birimleri arasında Kurumnet ve DYS ile yapılmaktadır. Ayrıca Müdürlüğümüz ve diğer kurumlar arasında DYS aracılığıyla yazışmalar yapılmaktadır. E-evrak sistemiyle zaman kaybının ve kâğıt israfının önüne geçilmiş, içinde bulunduğumuz teknoloji çağına uygun bir sistem kurulmuştur.

Bakanlığımızın kurmuş olduğu MEBBİS vâsıtasıyla, kurumsal ve bireysel iş ve işlemlerin büyük bölümü, ayrıca personel ve öğrenci işlemlerini içeren modüller tek bir yapıda kurgulanmış, teşkilatın tüm birimlerinin kullanımına sunulmuştur. Bütün okul ve kurumlarda MEBBİS üzerinden “Yatırım İşlemleri, MEİS, e-Alacak, e-Burs, Evrak, TEFBİS, Kitap Seçim, e-Soruşturma Modülü, Sınav, Sosyal Tesis, e-Mezun, İKS, MTSK, Özel Öğretim Kurumları, Engelli Birey, RAM, TKB, Öğretmenevleri, Performans Yönetim Sistemi, Yönetici, Mal, Hizmet ve Yapım Harcamaları, Özlük, Çağrı Merkezi, Halk Eğitim, Açık Öğretim Kurumları, e-Okul, Veli Bilgilendirme Sistemi, e-Yurt, e-Akademi, e-Katılım” başlıklarında çalışmalar yürütülmektedir. Ayrıca “BİMER, MEB Bilgi Edinme, Alo 147” gibi servisler aracılığıyla birey ve kurumlara talep, görüş, öneri, şikâyet ve ihbar başlıklarıyla hızlı ve etkin bir biçimde hizmet sağlanmaktadır.

Millî Eğitim Müdürlüğü olarak, resmi ve özel tüm kurumlarımızdaki (okul, öğretmen evleri, Rehberlik Araştırma Merkezi Müdürlükleri, Mesleki Eğitim Merkezi, Halk Eğitim Merkezi Müdürlükleri vb.), öğrenci, personel vb. ait verileri bir bütün olarak görebilmek amacıyla e-istatistik çalışması başlatılmıştır. e-istatistik çalışması ile öncelikle bir veri tabanı oluşturulmuştur. Okul ve kurumlardan istenilecek olan verilere ait başlıklar belirlenerek, sistem üzerinden okul ve kurumların istatistik verilerinin girişi sağlanmıştır. İl MEM ve İlçe MEM yöneticilerinin kullanımına özel şifre sistemi oluşturularak, istenilen verilere kolayca erişimleri sağlanmıştır.



1.5. BALIKESİR İL MİLLİ EĞİTİM MÜDÜRLÜĞÜ
İNSAN KAYNAKLARI

Tablo5: İl Müdürlüğümüz ve İlçe Müdürlükleri Personel Durumu

GÖREV ÜNVANI	TOPLAM
İl Milli Eğitim Müdürü	1
İlçe Milli Eğitim Müdürü	20
Eğitim Denetmenleri Başkanı	1
Eğitim Denetmenleri Başkan Yardımcısı	2
İl Milli Eğitim Müdür Yardımcısı	6
İl Milli Eğitim Şube Müdürü	10
İlçe Milli Eğitim Şube Müdürü	59
Eğitim Denetmenleri Sayısı	35
TOPLAM	134

Balıkesir İl Milli Eğitim Müdürlüğü bünyesinde, 1 İl Milli Eğitim Müdürü, 20 İlçe Milli Eğitim Müdürü, 1 Eğitim Denetmenleri Başkanı, 2 Eğitim Denetmenleri Başkan Yardımcısı, 6 İl Milli Eğitim Müdür Yardımcısı, 10 İl Milli Eğitim Şube Müdürü, 57 İlçe Milli Eğitim Şube Müdürü ve 35 Eğitim Denetmeni bulunmaktadır.

Tablo 6: Genel İdare, Teknik, Sağlık, Avukatlık ve Yardımcı Hizmetler Sınıfındaki Personel Durumu

EĞİTİM ÖĞRETİM DIŞI PERSONEL DURUMU			
PERSONEL GÖREV VE ÜNVANI	NORM	MEVCUT DURUM	İHTİYAÇ
Genel İdare Hizmetleri	1.072	696	376
Teknik Hizmetler Sınıfı	107	80	27
Sağlık Hizmetleri Sınıfı	31	6	25
Yardımcı Hizmetler Sınıfı	857	659	198
Avukatlık Hizmetleri Sınıfı	4	1	3
Geçici Personel (657 4/C)	-	49	-
Sürekli İşçi	-	283	-
TOPLAM	2.071	1.774	629

İl geneli eğitim öğretim dışı personel durumuna bakıldığında, genel idare hizmetleri normu sayısı 1.072 olup mevcutta 696 personel görev yapmaktadır ve ilgili sınıfta genel ihtiyaç sayısı 376'dur. Teknik hizmetler sınıfı normu sayısı ise 107 olup hâlihazırda 80 personel görev yapmaktadır ve toplamda 27 personele daha ihtiyaç duyulmaktadır. Sağlık hizmetleri sınıfı normu ise 31 olarak belirlenmiş olup ilgili hizmet sınıfında 6 personel çalışmaktadır ve 25 personele daha ihtiyaç duyulmaktadır. Son olarak yardımcı hizmetler sınıfı normu 857 olup 659 personel görev yapmakta ve 198 personele daha ihtiyaç duyulmaktadır.

Tablo7: Öğrenci, Öğretmen, Okul ve Yönetici Sayıları

GÖREVİ	TOPLAM
TOPLAM YÖNETİCİ (Müdür, Müdür Başyardımcısı ve Müdür Yardımcısı)	1531
TOPLAM ÖĞRETMEN	12972
TOPLAM ÖĞRENCİ	182215
TOPLAM OKUL	838
TOPLAM	1531

NOT: Milli Eğitim Bakanlığı 18.02.2015 tarihli MEBBİS Norm İşlemleri Modülü verileridir.



Tablo 8: İlimiz Y.Lisans, Doktora Belgesi ve Uzm. Öğrt. İstatistik Bilgileri (2014 Yıl Sonu)

	Y.LİSANS TEZLİ	Y.LİSANS TEZSİZ	DOKTORA	UZMAN ÖĞRETMEN
ALTIEYLÜL	83	26	-	6
AYVALIK	11	10	-	2
BALYA	1	2	-	-
BANDIRMA	29	19	-	-
BİGADIÇ	13	13	-	-
BURHANİYE	18	6	-	-
DURSUNBEY	9	20	-	-
EDREMİT	35	29	-	-
ERDEK	5	6	-	-
GÖMEÇ	2	2	-	-
GÖNEN	13	22	-	-
HAVRAN	2	4	-	-
İVRİNDİ	11	15	-	1
KARESİ	93	23	-	9
KEPSUT	8	7	-	-
MANYAS	7	8	-	-
MARMARA	-	-	-	1
SAVAŞTEPE	6	11	-	-
SINDIRGI	7	15	-	1
SUSURLUK	6	9	-	-
ALTIEYLÜL	4	5	-	-



II. BÖLÜM

PERFORMANS BİLGİLERİ



2.1. BALIKESİR İL MİLLİ EĞİTİM MÜDÜRLÜĞÜ

AMAÇ VE HEDEFLER

2.1.1 Balıkesir İl Millî Eğitim Müdürlüğü Misyonu

“Eğitime ihtiyacı olan bütün bireylerin, beklentilerine uygun, nitelikli, verimli ve etkin eğitim-öğretim hizmetine elverişli ortam sağlamak.

Çağın gerekliliklerine cevap verebilecek vasıflarda, milli ve evrensel değerlerle bütünleşmiş, sürdürülebilir kişisel ve sosyal gelişimi ilke edinmiş, bilimsel, sanatsal ve sosyal becerileri ile değişime açık, yaratıcı, sağlıklı ve mutlu bireylerin yetişmesi için gerekli eğitim-öğretim hizmetlerini sunmak.

2.1.2 Balıkesir İl Millî Eğitim Müdürlüğü Vizyonu

EĞİTİM KALİTESİ VE AKADEMİK BAŞARILARI İLE DEĞERLENEN KURUM OLMAK

2.1.3 Balıkesir İl MEM 2015-2019 Stratejik Planında Yer Alan Amaçlar

STRATEJİK AMAÇ 1

İlimizde ikâmet eden her yaştaki bireyin anayasal haklarından biri olan eğitim hakkına ve bedensel, zihinsel, duygusal gelişimine katkı sağlayacak örgün, yaygın ve diğer öğrenme yollarına, Millî eğitim sistemimizin temel ilkeleri doğrultusunda erişimini sağlamak.

STRATEJİK AMAÇ 2

Eğitim kurumlarımızın her kademesindeki bireylerin tamamına ulusal ve uluslar arası ölçütlerde bilgi, beceri, tutum ve davranış kazandırarak, mevcut imkanları en verimli kullanarak bireylerin sosyal hayatta, okul ve çalışma hayatında her yönüyle sağlıklı, donanımlı ve başarılı bireyler olarak yetişmelerine katkıda bulunmak.

STRATEJİK AMAÇ 3

İnsan kaynaklarının etkili ve verimli kullanıldığı, fiziki, mali altyapının bakanlık bütçesi, hayırsever katkıları, hibe ve fonlar ile güçlendirildiği, yönetim ve organizasyon anlayışının sistem haline getirilerek kaliteli bir çalışma kültürünün oluşturulduğu, enformasyon teknolojilerinin kullanımının artırılarak çağın gereklerine uygun hale getirildiği günümüz eğitim sistemini destekleyen kurumsal bir yapı oluşturmak.

2.1.4 Balıkesir İl MEM 2016 Mali Yılı Performans Hedefleri

Stratejik Hedef 1.1. : Özel gereksinimli bireyler başta olmak üzere, plan dönemi sonuna kadar eğitim öğretimin her tür ve kademesinde takip ve değerlendirme süreçlerinin etkin hale getirilmesiyle devamsızlık ve okul terklerini azaltarak katılım ve tamamlama oranlarını arttırmak.

Stratejik Hedef 2.1. : Bireylerin yaşam boyu öğrenmelerini esas alarak akademik başarı düzeylerini, fiziki ve ruhsal gelişimlerini destekleyici faaliyetlere katılım oranını arttırarak ve akran seviyesini yakalamak.

Stratejik Hedef 2.2. : Hayat boyu öğrenme yaklaşımını benimsemiş, işgücü piyasasının talep ettiği becerilere sahip bireyler yetiştirerek istihdam edilebilirliklerini arttırmak.

Stratejik Hedef 2.3. : Yenilikçi ve yaratıcı yaklaşımlarla birlikte proje ve teşvik olanaklarını kullanarak öğrencilerin yabancı dil yeterliliğini nitelikli hale getirmek ve uluslar arası hareketlilikte bulunan öğrenci ve öğretmen sayısını plan dönemi sonuna kadar arttırmak.

Stratejik Hedef 3.1. :Beşeri alt yapının geliştirilmesi için ulusal ve bölgesel ihtiyaçlara, arz tahminlerine ve iş analizlerine dayalı olarak yapılacak planlamalar dâhilinde; görev tanımlarına uygun biçimde istihdam edilen personelin performansının geliştirildiği, kariyer yönetimi sisteminin uygulandığı, işlevsel bir insan kaynakları yönetimi yapısını plan dönemi sonunda kadar oluşturmak.

Stratejik Hedef 3.2. :Fiziki ve mali alt yapının geliştirilmesi için plan dönemi sonuna kadar, ihtiyaçlar ve bütçe imkanlarının yanı sıra bölgesel, ulusal ve uluslar arası proje ve hibe kaynaklarından da istifade ederek çağın gereklerine uygun biçimde donatılmış eğitim ortamlarını tesis etmek ve etkin, verimli bir mali yönetim yapısı oluşturmak.

Stratejik Hedef 3.3. :Beklenen düzeyde yönetim ve organizasyon yapısının geliştirilmesi için plan dönemi sonuna kadar, ulusal vizyona paralel, AB normları ile uyumlaştırılmış, evrensel standartlarda, bürokrasinin azaltıldığı, katılımcı, şeffaf ve hesap verebilir performans yönetim sisteminin uygulandığı bir yönetim ve organizasyon yapısını oluşturmak.



III. BÖLÜM

PERFORMANS HEDEFLERİ

VE

GÖSTERGELERİ İLE FAALİYETLERİN

TABLOSU



PERFORMANS HEDEFİ TABLOSU

İdare Adı	BALIKESİR MİLLİ EĞİTİM MÜDÜRLÜĞÜ
	Temel Eğitim Birimi
Amaç	Stratejik Amaç 1
	Özel politika gerektiren gruplar başta olmak üzere tüm bireylere sunulan eğitim ve öğretim hizmetine adil şartlar altında katılmaları ve tamamlamaları için erişim imkânı sağlamak.
Hedef	Stratejik Hedef 1
	Özel gereksinimli bireyler başta olmak üzere, plan dönemi sonuna kadar eğitim öğretimin her tür ve kademesinde takip ve değerlendirme süreçlerinin etkin hale getirilmesiyle devamsızlık ve okul terklerini azaltarak katılım ve tamamlama oranlarını artırmak.
Performans Hedefi	İlkokul birinci sınıf öğrencilerinden en az bir yıl okul öncesi eğitim almış olanların oranını 2016 yılı sonuna kadar %87'ye çıkarmak

Performans Göstergeleri	Ölçü Birimi	2014	2015	2016	2019		
İlkokul birinci sınıf öğrencilerinden en az bir yıl okul öncesi eğitim almış olanların oranı (%)	Yüzde	86,48	73,49	87	95		
Faaliyetler					Kaynak İhtiyacı		
					Bütçe	Bütçe Dışı	Toplam
Okulöncesi eğitime katılımı artıracak hizmet sunum modelleri çeşitlendirilecek ve okulöncesi eğitim imkânları kısıtlı hane ve bölgelerin erişimini destekleyecek şekilde yaygınlaştırılacaktır. Kısıtlı bölge ve hanelerle ilgili öğrenci sayısı az olan bölgelerde, öğrenci sayısı bazında gerekli düzenlemeler yapılacaktır.							
Okulöncesi eğitimde ailelere düşen maliyeti azaltacak yerel düzeyde çalışmalar yapılacaktır.							
Okullaşma oranlarının düşük olduğu bölgelerde eğitimin önemi ve getirileri hakkında ailelere dönük bilgilendirme çalışmaları yapılacaktır. Ayrıca 3-5 yaş aralığındaki çocukların ailelerine, "Okul öncesi eğitimin önemi" konulu sene başında ve sene sonunda olmak üzere eğitimler verilecek, el broşürleri bastırılıp dağıtımı yapılacaktır.							
Genel Toplam					62.000,00	0	62.000,00

FAALİYET MALİYETLERİ TABLOSU

İdare Adı	BALIKESİR MİLLİ EĞİTİM MÜDÜRLÜĞÜ
Performans Hedefi	İlkokul birinci sınıf öğrencilerinden en az bir yıl okul öncesi eğitim almış olanların oranını 2016 yılı sonuna kadar %87'ye çıkarmak
Faaliyet Adı	Okul öncesi eğitimi yaygınlaştırılması faaliyetleri
Sorumlu Harcama Birimi veya Birimleri	Temel Eğitim Birimi

Bu kapsamda;

*Okulöncesi eğitime katılımı artıracak hizmet sunum modelleri çeşitlendirilecek ve okulöncesi eğitim imkânları kısıtlı hane ve bölgelerin erişimini destekleyecek şekilde yaygınlaştırılacaktır. Okul öncesi eğitimi önemini ifade eden broşür, afiş vb çalışmalar gerçekleştirilecektir.

*Kısıtlı bölge ve hanelerle ilgili öğrenci sayısı az olan bölgelerde, öğrenci sayısı bazında gerekli düzenlemeler yapılacaktır.

*Okulöncesi eğitimde ailelere düşen maliyeti azaltacak yerel düzeyde çalışmalar yapılacaktır. Belediyelerle işbirliği yapılarak okul öncesi eğitimi özendirici faaliyetler yapılacak olup ayrıca gerekli görüldüğünde yerel imkanlarla okul öncesi eğitime erişimi sağlamak amacıyla taşıma sistemine geçilebilecektir. Okul öncesi materyal desteği sağlanacaktır.

*Okulluşma oranlarının düşük olduğu bölgelerde eğitimin önemi ve getirileri hakkında ailelere dönük bilgilendirme çalışmaları yapılacaktır. Ayrıca 3-5 yaş aralığındaki çocukların ailelerine, "Okul öncesi eğitimin önemi" konulu sene başında ve sene sonunda olmak üzere eğitimler verilecek, el broşürleri bastırılıp dağıtımı yapılacaktır. Üniversitelerle işbirliğine gidilerek okul öncesi eğitiminin gerekliliği konulu seminer çalışmaları gerçekleştirilecektir. Kırsal bölgelerde okul öncesinin önemi, kanaat önderleri, mahalli idare amirleri, dini liderler vasıtasıyla anlatılacaktır.

Ekonomik Kod		Ödenek
1	Personel Giderleri	0
2	SGK Devlet Primi Giderleri	0
3	Mal ve Hizmet Alım Giderleri	62.000,00
4	Faiz Giderleri	0
5	Cari Transferler	0
6	Sermaye Giderleri	0
7	Sermaye Transferleri	0
8	Borç verme	0
Toplam Bütçe Kaynak İhtiyacı		0
Bütçe Dışı Kaynak	Döner Sermaye	0
	Diğer Yurt İçi	0
	Yurt Dışı	0
Toplam Bütçe Dışı Kaynak İhtiyacı		0
Toplam Kaynak İhtiyacı		62.000,00

PERFORMANS HEDEFİ TABLOSU

İdare Adı	BALIKESİR MİLLİ EĞİTİM MÜDÜRLÜĞÜ
	Strateji Geliştirme Birimi
	Temel Eğitim Birimi
	Mesleki ve Teknik Eğitimi Birimi
	Din Öğretimi Birimi
	Özel Eğitim ve Rehberlik Birimi Özel Öğretim Hizmetleri Birimi Ortaöğretim Birimi
Amaç	Stratejik Amaç 1
	Özel politika gerektiren gruplar başta olmak üzere tüm bireylere sunulan eğitim ve öğretim hizmetine adil şartlar altında katılmaları ve tamamlamaları için erişim imkânı sağlamak.
Hedef	Stratejik Hedef 1
	Özel gereksinimli bireyler başta olmak üzere, plan dönemi sonuna kadar eğitim öğretimin her tür ve kademesinde takip ve değerlendirme süreçlerinin etkin hale getirilmesiyle devamsızlık ve okul terklerini azaltarak katılım ve tamamlama oranlarını artırmak.
Performans Hedefi	İlkokulda net okullaşma oranını 2016 yılı sonuna kadar %100'e çıkarmak Ortaokulda net okullaşma oranını 2016 yılı sonuna kadar %100'e çıkarmak Ortaöğretimde net okullaşma oranını 2016 yılı sonuna kadar %92'ye çıkarmak Zorunlu eğitimde net okullaşma oranını 2016 yılı sonuna kadar %97,3'e çıkarmak

Performans Göstergeleri		2014	2015	2016	2019	
Net okullaşma oranı (%)	İlkokul	99,54	103,18	100	100	
	Ortaokul	96,4	99,74	100	100	
	Ortaöğretim	83,71	86,82	92	100	
Zorunlu eğitimde net okullaşma oranı (%)		97,45	96,58	97,75	100	
Örgün eğitimde 20 gün ve üzeri devamsız öğrenci oranı (%)	İlkokul	2,48	2,13	2	1	
	Ortaokul	4,92	3,91	3,50	2	
	Ortaöğretim	4,72	4,65	4	2	
Faaliyetler				Kaynak İhtiyacı		
				Bütçe	Bütçe Dışı	Toplam
Yatılılık ve bursluluk imkânlarının tanıtılmasına yönelik çalışmalar yapılacaktır. Özellikle kırsal kesimlerde, yatılı okuyarak başarı sağlamış rol modeller tespit edilerek bu kişilerin öğrencilerle buluşması sağlanacaktır.				72.000,00	0	72.000,00
Taşınmalı eğitim uygulamasında yerel yönetimlerin de rol almasını sağlamak için bu alandaki iş birliği artırılacaktır. Özel ihtiyacı olan				494.000,00	0	494.000,00

öğrencilerin (ortopedik yetersizliği olan) taşınması için asansörlü araçlar temin edilecektir.			
Ortaokul sonrası meslek liseleri, İmam Hatip Liseleri, Anadolu Liseleri gibi okul türü seçimlerinde sonradan yaşanabilecek sıkıntıların önüne geçmek amacıyla 8. sınıfta bulunan öğrenci ve velilerin bilgilendirilmesine yönelik çalışmaların kapsamı artırılabacaktır.	38.200,00	0	38.200,00
Ortaöğretim okul türlerine ait kontenjan dağılımı, öğrencilerin tercihleri ve ilimizin güncel gelecekteki ihtiyaçları dikkate alınarak planlanacaktır.	20.204,00	0	20.204,00
Genel Toplam	624.404,00	0	624.404,00

FAALİYET MALİYETLERİ TABLOSU

İdare Adı	BALIKESİR MİLLİ EĞİTİM MÜDÜRLÜĞÜ
Performans Hedefi	İlkokulda net okullaşma oranını 2016 yılı sonuna kadar %100'e çıkarmak Ortaokulda net okullaşma oranını 2016 yılı sonuna kadar %100'e çıkarmak Ortaöğretimde net okullaşma oranını 2016 yılı sonuna kadar %92'ye çıkarmak Zorunlu eğitimde net okullaşma oranını 2016 yılı sonuna kadar %97,3'e çıkarmak
Faaliyet Adı	Net okullaşma çalışmaları
Sorumlu Harcama Birimi veya Birimleri	Strateji Geliştirme Birimi Temel Eğitim Birimi Mesleki ve Teknik Eğitimi Birimi Din Öğretimi Birimi Özel Eğitim ve Rehberlik Birimi Özel Öğretim Hizmetleri Birimi Ortaöğretim Birimi

Bu kapsamda;

*Yatılılık ve bursluluk imkânlarının tanıtılmasına yönelik çalışmalar yapılacaktır. Özellikle kırsal kesimlerde, yatılı okuyarak başarı sağlamış rol modeller tespit edilerek bu kişilerin öğrencilerle buluşması sağlanacaktır. Bu hedefin gerçekleştirilmesi amacıyla il bazında organizasyon düzenlenecek; bu sayede hem çalışma başlatılmış olacak hem de bu çalışma, tüm bölgeye model teşkil edecektir.

*Taşınmalı eğitim uygulamasında yerel yönetimlerin de rol almasını sağlamak için bu alandaki iş birliği artırılabacaktır. Özel ihtiyacı olan öğrencilerin (ortopedik yetersizliği olan) taşınması için asansörlü araçlar temin edilecektir.

*Ortaokul sonrası Meslek Liseleri, İmam Hatip Liseleri, Anadolu Liseleri gibi okul türü seçimlerinde sonradan yaşanabilecek sıkıntıların önüne geçmek amacıyla 8. sınıfta bulunan öğrenci ve velilerin bilgilendirilmesine yönelik çalışmaların kapsamı artırılabacaktır.

*Ortaöğretim okul türlerine ait kontenjan dağılımı, öğrencilerin tercihleri ve ilimizin güncel gelecekteki ihtiyaçları dikkate alınarak planlanacaktır.

Ekonomik Kod		Ödenek
1	Personel Giderleri	0
2	SGK Devlet Primi Giderleri	0
3	Mal ve Hizmet Alım Giderleri	624.404,00
4	Faiz Giderleri	0
5	Cari Transferler	0
6	Sermaye Giderleri	0
7	Sermaye Transferleri	0
8	Borç verme	0
Toplam Bütçe Kaynak İhtiyacı		0
Bütçe Dışı Kaynak	Döner Sermaye	0
	Diğer Yurt İçi	0
	Yurt Dışı	0
Toplam Bütçe Dışı Kaynak İhtiyacı		0
Toplam Kaynak İhtiyacı		624.404,00

PERFORMANS HEDEFİ TABLOSU

İdare Adı	BALIKESİR MİLLİ EĞİTİM MÜDÜRLÜĞÜ					
	Özel Eğitim ve Rehberlik Hizmetleri Birimi					
Amaç	Stratejik Amaç 1					
	Özel politika gerektiren gruplar başta olmak üzere tüm bireylere sunulan eğitim ve öğretim hizmetine adil şartlar altında katılmaları ve tamamlamaları için erişim imkânı sağlamak.					
Hedef	Stratejik Hedef 1.1					
	Özel gereksinimli bireyler başta olmak üzere, plan dönemi sonuna kadar eğitim öğretimin her tür ve kademesinde takip ve değerlendirme süreçlerinin etkin hale getirilmesiyle devamsızlık ve okul terklerini azaltarak katılım ve tamamlama oranlarını artırmak.					
Performans Hedefi	Özel eğitime yönlendirilen bireylerin yönlendirildikleri eğitime erişim oranını 2016 yılı sonuna kadar %100'e çıkarmak					
Performans Göstergeleri		Ölçü Birimi	2014	2015	2016	2019
Özel eğitime yönlendirilen bireylerin yönlendirildikleri eğitime erişim oranı(%)		Yüzde	93	100	95	95

Faaliyetler	Kaynak İhtiyacı		
	Bütçe	Bütçe Dışı	Toplam
Ortaokul sonrası meslek liseleri, İmam Hatip Liseleri, Anadolu Liseleri gibi okul türü seçimlerinde sonradan yaşanabilecek sıkıntıların önüne geçmek amacıyla 8. sınıfta bulunan öğrenci ve velilerin bilgilendirilmesine yönelik çalışmaların kapsamı artırılabacaktır.	38.200,00	0	38.200,00
1.sınıfa başlayan öğrencilerin her yıl özel eğitim ihtiyacı tespiti için Rehberlik ve Araştırma Merkezi tarafından tarama çalışmaları yapılacaktır. Sınıf öğretmenlerine özel eğitime ihtiyaç duyan öğrencilerinin tespiti için "Özel Eğitim ve Rehberlik" konulu seminerler düzenlenecektir.	42.000,00	0	42.000,00
Yönetici ve öğretmenlere "Kaynaştırma eğitiminin amaçları, önemi ve kaynaştırma eğitimine dâhil olan öğrencilerin iş ve işlemleri" konuları hakkında eğitimler düzenlenecektir.	32.000,00	0	32.000,00
Engelliler ve kız çocukları başta olmak üzere özel politika gerektiren grupların eğitim ve öğretime erişimlerine yönelik proje ve protokoller artırılabacaktır.	96.000,00	0	96.000,00
Genel Toplam	208.200,00	0	208.200,00

FAALİYET MALİYETLERİ TABLOSU

İdare Adı	BALIKESİR MİLLİ EĞİTİM MÜDÜRLÜĞÜ
Performans Hedefi	Özel eğitime yönlendirilen bireylerin yönlendirildikleri eğitime erişim oranını 2016 yılı sonuna kadar %100'e çıkarmak
Faaliyet Adı	Özel eğitime erişim faaliyetleri çalışmaları
Sorumlu Harcama Birimi veya Birimleri	Özel Eğitim ve Rehberlik Hizmetleri Birimi

Bu kapsamda;

*Ortaokul sonrası Meslek Liseleri, İmam Hatip Liseleri, Anadolu Liseleri gibi okul türü seçimlerinde sonradan yaşanabilecek sıkıntıların önüne geçmek amacıyla 8. sınıfta bulunan öğrenci ve velilerin bilgilendirilmesine yönelik çalışmaların kapsamı artırılabilecektir. Öncelikle il genelinde bu okul türünde yönetim kadrosundaki tüm yöneticilerin katılımının sağlandığı bir organizasyon düzenlenecektir ve bu katılımcıların okullarındaki öğretmenlerine bu çalışmayı aktarmaları sağlanacaktır. Öğretmenler de velileri ve öğrencileri bilgilendirecektir. Yapılacak olan rehberlik ve yönlendirme çalışmalarıyla engelli öğrencilerin kabiliyetlerine uygun mesleki eğitim veren okullara yönlendirilmeleri sağlanacaktır.

*1.sınıfa başlayan öğrencilerin her yıl özel eğitim ihtiyacı tespiti için Rehberlik ve Araştırma Merkezi tarafından tarama çalışmaları yapılacaktır. Sınıf öğretmenlerine özel eğitime ihtiyaç duyan öğrencilerinin tespiti için "Özel Eğitim ve Rehberlik" konulu seminerler düzenlenecektir.

* Yönetici ve öğretmenlere "Kaynaştırma eğitiminin amaçları, önemi ve kaynaştırma eğitimine dâhil olan öğrencilerin iş ve işlemleri" konuları hakkında eğitimler düzenlenecektir.

*Engelliler ve kız çocukları başta olmak üzere özel politika gerektiren grupların eğitim ve öğretime erişimlerine yönelik proje ve protokoller artırılabilecektir. Bakanlığımızın temel ilkeleri kapsamında yer alan eğitimde imkân ve fırsat eşitliğine katkı sağlanmış olacaktır.

Ekonomik Kod		Ödenek
1	Personel Giderleri	0
2	SGK Devlet Primi Giderleri	0
3	Mal ve Hizmet Alım Giderleri	208.200,00
4	Faiz Giderleri	0
5	Cari Transferler	0
6	Sermaye Giderleri	0
7	Sermaye Transferleri	0
8	Borç verme	0
Toplam Bütçe Kaynak İhtiyacı		0
Bütçe Dışı Kaynak	Döner Sermaye	0
	Diğer Yurt İçi	0
	Yurt Dışı	0
Toplam Bütçe Dışı Kaynak İhtiyacı		0
Toplam Kaynak İhtiyacı		208.200,00

PERFORMANS HEDEFİ TABLOSU

İdare Adı	BALIKESİR MİLLİ EĞİTİM MÜDÜRLÜĞÜ
	Strateji Geliştirme Birimi Temel Eğitim Birimi Mesleki ve Teknik Eğitimi Birimi Din Öğretimi Birimi Özel Eğitim ve Rehberlik Birimi Özel Öğretim Hizmetleri Birimi Ortaöğretim Birimi
Amaç	Stratejik Amaç 1
	Özel politika gerektiren gruplar başta olmak üzere tüm bireylere sunulan eğitim ve öğretim hizmetine adil şartlar altında katılmaları ve tamamlamaları için erişim imkânı sağlamak.
Hedef	Stratejik Hedef 1.1
	Özel gereksinimli bireyler başta olmak üzere, plan dönemi sonuna kadar eğitim öğretimin her tür ve kademesinde takip ve değerlendirme süreçlerinin etkin hale getirilmesiyle devamsızlık ve okul terklerini azaltarak katılım ve tamamlama oranlarını artırmak.
Performans Hedefi	İlkokulda örgün eğitimde okul terki oranını 2016 yılı sonuna kadar 0,40'a düşürmek Ortaokulda örgün eğitimde okul terki oranını 2016 yılı sonuna kadar 0,90'a düşürmek Ortaöğretimde örgün eğitimde okul terki oranını 2016 yılı sonuna kadar 7'ye düşürmek Zorunlu eğitimde erken ayrılma oranını 2016 yılı sonuna kadar 9'a düşürmek Ortaöğretimde örgün eğitim dışına çıkan öğrenci oranını 2016 yılı sonuna kadar 5'e düşürmek

Performans Göstergeleri	2014	2015	2016	2019	
Zorunlu eğitimde erken ayrılma oranı (%)		10,34	4,02	9	7
Ortaöğretimde örgün eğitim dışına çıkan öğrenci oranı (%)		5,81	5,03	5	3
Örgün eğitimde okul terki oranı (%)	İlkokul	0,95	0,19	0,40	0,10
	Ortaokul	1,14	0,27	0,90	0,20
	Ortaöğretim	10,84	3,56	7	5
Özel öğretimin payı (toplam) (%)	Okul öncesi	4,72	7,96	8,50	10
	İlkokul	2,61	2,94	3,67	7
	Ortaokul	4,02	3,24	4,78	7
	Ortaöğretim	10	2,87	8,62	15

Faaliyetler	Kaynak İhtiyacı		
	Bütçe	Bütçe Dışı	Toplam
Bütün okul tür ve kademelerinde devamsızlık, sınıf tekrarı ve okuldan erken ayrılma nedenlerinin tespiti için araştırmalar yapılacaktır. Öğrencilerin okula devam etmeleri konusunda yerel proje çalışmaları yapılacaktır.	82.300,00	0	82.300,00
Ortaöğretimde devamsızlık, sınıf tekrarı ve okul terkini azaltmak amacıyla yerel olarak "Uyum Projeleri" hazırlanarak yaygınlaştırılacaktır.	35.000,00	0	35.000,00
Zorunlu eğitimden erken ayrılmaların önlenmesi ve devamsızlıkların azaltılmasına yönelik öğrenci devamsızlıkları izleme ve önleme mekanizmaları geliştirilecektir.	52.000,00	315.000,00	367.000,00
Genel Toplam	169.300,00	315.000,00	484.300,00

FAALİYET MALİYETLERİ TABLOSU

İdare Adı	BALIKESİR MİLLİ EĞİTİM MÜDÜRLÜĞÜ
Performans Hedefi	İlkokulda örgün eğitimde okul terki oranını 2016 yılı sonuna kadar 0,40'a düşürmek Ortaokulda örgün eğitimde okul terki oranını 2016 yılı sonuna kadar 0,90'a düşürmek Ortaöğretimde örgün eğitimde okul terki oranını 2016 yılı sonuna kadar 7'ye düşürmek Zorunlu eğitimde erken ayrılma oranını 2016 yılı sonuna kadar 9'a düşürmek Ortaöğretimde örgün eğitim dışına çıkan öğrenci oranını 2016 yılı sonuna kadar 5'e düşürmek
Faaliyet Adı	Zorunlu eğitimden erken ayrılma çalışmaları
Sorumlu Harcama Birimi veya Birimleri	Strateji Geliştirme Birimi Temel Eğitim Birimi Mesleki ve Teknik Eğitimi Birimi Din Öğretimi Birimi Özel Eğitim ve Rehberlik Birimi Özel Öğretim Hizmetleri Birimi Ortaöğretim Birimi

Bu kapsamda;

*Bütün okul tür ve kademelerinde devamsızlık, sınıf tekrarı ve okuldan erken ayrılma nedenlerinin tespiti için araştırmalar yapılacaktır. Öğrencilerin okula devam etmeleri konusunda yerel proje çalışmaları gerçekleştirilecektir. Bu bölgede saha ziyaretleri düzenlenerek öğrencilerin devamsızlık ve terk nedenleri tespit edilecektir.

*Ortaöğretimde devamsızlık, sınıf tekrarı ve okul terkini azaltmak amacıyla yerel olarak "Uyum Projeleri" hazırlanarak yaygınlaştırılacaktır. Okula özendirici sosyal ve sportif faaliyetlere her öğrencinin katılımı sağlanacaktır. Okul takımları ve sosyal kulüplere faaliyete geçirilerek öğrencilerin okul terkinin azalması beklenecektir. Bölgede bulunan STK'larda gönüllü çalışmaları için rehberlik edilecektir.

*Zorunlu eğitimden erken ayrılmaların önlenmesi ve devamsızlıkların azaltılmasına yönelik öğrenci devamsızlıkları izleme ve önleme mekanizmaları geliştirilecektir. Bu faaliyet ile alakalı Strateji Geliştirme Birimi Arge tarafından okul terkini önlemek, öğretmenlerin tanılama-müdahale ve mücadele yeterliliklerini artırmak amacıyla 14 pilot okulda "Geleceğim Okulda" KA1 projesi hazırlanmış olup 2016 yılı Temmuz ayında sonuçlar açıklanmıştır ve yedek listede yer almaktadır.

*Açık öğretim okullarında öğrenim gören öğrencilerin kayıtlarının dondurulmasına neden olan etmenlerin ortadan kaldırılmasına dönük faaliyetler gerçekleştirilecektir.

*Örgün öğretimden yararlanamamış veya yarıda bırakmak zorunda kalmış bireylerin uzaktan ve yüz yüze eğitim imkânlarıyla öğrenimlerini tamamlamalarını sağlayacak çalışmalar yapılacaktır. Örgün öğretimden yararlanamamış veya yarıda bırakmak zorunda kalmış bireyler tespit edilerek bu öğrencilerin eğitimlerine devam etmeleri için “Nerede Kalmıştık Projesi” gerçekleştirilecektir. Bu konuda saha çalışması ve birebir görüşmelerle öğrencilerin okula devamı sağlanacaktır.

Ekonomik Kod		Ödenek
1	Personel Giderleri	0
2	SGK Devlet Primi Giderleri	0
3	Mal ve Hizmet Alım Giderleri	169.300,00
4	Faiz Giderleri	0
5	Cari Transferler	0
6	Sermaye Giderleri	0
7	Sermaye Transferleri	0
8	Borç verme	0
Toplam Bütçe Kaynak İhtiyacı		0
Bütçe Dışı Kaynak	Döner Sermaye	0
	Diğer Yurt İçi	0
	Yurt Dışı	0
Toplam Bütçe Dışı Kaynak İhtiyacı		315.000,00
Toplam Kaynak İhtiyacı		484.300,00

PERFORMANS HEDEFİ TABLOSU

İdare Adı	BALIKESİR MİLLİ EĞİTİM MÜDÜRLÜĞÜ
	Hayatboyu Öğrenme Hizmetleri Birimi
Amaç	Stratejik Amaç 1
	Özel politika gerektiren gruplar başta olmak üzere tüm bireylere sunulan eğitim ve öğretim hizmetine adil şartlar altında katılmaları ve tamamlamaları için erişim imkânı sağlamak.
Hedef	Stratejik Hedef 1.1
	Özel gereksinimli bireyler başta olmak üzere, plan dönemi sonuna kadar eğitim öğretimin her tür ve kademesinde takip ve değerlendirme süreçlerinin etkin hale getirilmesiyle devamsızlık ve okul terklerini azaltarak katılım ve tamamlama oranlarını artırmak.
Performans Hedefi	Hayat boyu öğrenmeye katılım oranını 2016 yılı sonuna kadar 7'ye çıkarmak Hayat boyu öğrenme kapsamındaki kursları tamamlama oranını 2016 yılı sonuna kadar 90'a çıkarmak

Performans Göstergeleri	2014	2015	2016	2019
Hayat boyu öğrenmeye katılım oranı (%)	5,13	11	7	9
Hayat boyu öğrenme kapsamındaki kursları tamamlama oranı (%)	88	87	90	95
Sosyal ve kültürel alanlarda açılan kurs sayısı	3.111	4.716	5.000,00	8.000
Sosyal ve kültürel alanlarda açılan kurslara katılan kişi sayısı	67.158	93.091	75.000	100.000
Faaliyetler	Kaynak İhtiyacı			
	Bütçe	Bütçe Dışı	Toplam	
Mülteci veya vatansız olarak yurdumuzda bulunanların da buldukları sürece eğitim görmelerini sağlamak ve bu alanda eğitime ilişkin yaşanan genel sıkıntıların bertaraf edilmesi için çalışmalar yapılacaktır. Okullarda derslik oluşturularak norm fazlası öğretmenleri tarafından mülteci öğrencilere okuma yazma kursları düzenlenecektir.	57.000,00	0	57.000,00	
Hayat Boyu Öğrenmenin önemi, bireye ve topluma katkısı ve hayat boyu öğrenime erişim imkânları hakkında toplumda farkındalık oluşturulacaktır. Hayat Boyu Öğrenme Genel Müdürlüğü'ne bağlı takviye kursların yanı sıra öğrencilerin sosyal ve kişisel gelişimini artırıcı faaliyetler oluşturulacaktır (folklor, satranç turnuvaları, spor müsabakaları, sokak tiyatrosu vb).	82.000,00	0	82.000,00	

Açık öğretim okullarında öğrenim gören öğrencilerin kayıtlarının dondurulmasına neden olan etmenlerin ortadan kaldırılmasına dönük faaliyetler gerçekleştirilecektir.	22.000,00	0	22.000,00
Örgün öğretimden yararlanamamış veya yarıda bırakmak zorunda kalmış bireylerin uzaktan ve yüz yüze eğitim imkânlarıyla öğrenimlerini tamamlamalarını sağlayacak çalışmalar yapılacaktır. Örgün öğretimden yararlanamamış veya yarıda bırakmak zorunda kalmış bireyler tespit edilerek bu öğrencilerin eğitimlerine devam etmeleri için “Nerede Kalmıştık Projesi” gerçekleştirilecektir.	5.100,00	0	5.100,00
Genel Toplam	166.100,00	0	166.100,00

FAALİYET MALİYETLERİ TABLOSU

İdare Adı	BALIKESİR MİLLİ EĞİTİM MÜDÜRLÜĞÜ
Performans Hedefi	Hayat boyu öğrenmeye katılım oranını 2016 yılı sonuna kadar % 9’a çıkarmak Hayat boyu öğrenme kapsamındaki kursları tamamlama oranını 2016 yılı sonuna kadar % 90’a çıkarmak
Faaliyet Adı	Hayatboyu öğrenmeye katılım çalışmaları
Sorumlu Harcama Birimi veya Birimleri	Hayatboyu Öğrenme Hizmetleri Birimi

Bu kapsamda;

*Mülteci veya vatansız olarak yurdumuzda bulunanların da buldukları sürece eğitim görmelerini sağlamak ve bu alanda eğitime ilişkin yaşanan genel sıkıntıları bertaraf etmek için çalışmalar yapılacaktır. Okullarda derslik oluşturularak norm fazlası öğretmenler tarafından mülteci öğrencilere okuma yazma kursları düzenlenecektir.

*Hayat Boyu Öğrenmenin önemi, bireye-toplum katkısı ve hayat boyu öğrenime erişim imkânları hakkında toplumda farkındalık oluşturulacaktır. Hayat Boyu Öğrenme Genel Müdürlüğü’ne bağlı takviye kurslarının yanısıra öğrencilerin sosyal ve kişisel gelişimini artırıcı faaliyetler oluşturulacaktır (folklor, satranç turnuvaları, spor müsabakaları, sokak tiyatrosu vb).

*Bireylerin yaşam kalitelerinin geliştirilmesine yönelik olarak kurslara katılım oranlarının artırılmasına dönük faaliyetler gerçekleştirilecektir.

*Açık öğretim okullarında öğrenim gören öğrencilerin kayıtlarının dondurulmasına neden olan etmenlerin ortadan kaldırılmasına dönük faaliyetler gerçekleştirilecektir.

*Örgün öğretimden yararlanamamış veya yarıda bırakmak zorunda kalmış bireylerin uzaktan ve yüz yüze eğitim imkânlarıyla öğrenimlerini tamamlamalarını sağlayacak çalışmalar yapılacaktır. Örgün öğretimden yararlanamamış veya yarıda bırakmak zorunda kalmış bireyler tespit edilerek bu öğrencilerin eğitimlerine devam etmeleri için “Nerede Kalmıştık Projesi” gerçekleştirilecektir. Bu proje kapsamında okulu yarıda bırakan bireyler ile görüşmeler gerçekleştirilecek olup eğitimin önemi ile ilgili bilgilendirmeler yapılacaktır. Ayrıca bu bireylerin aileleri ile görüşülerek devamsızlık/terk nedenleri araştırılacaktır.

Ekonomik Kod		Ödenek
1	Personel Giderleri	0
2	SGK Devlet Primi Giderleri	0
3	Mal ve Hizmet Alım Giderleri	166.100,00
4	Faiz Giderleri	0
5	Cari Transferler	0
6	Sermaye Giderleri	0
7	Sermaye Transferleri	0
8	Borç verme	0
Toplam Bütçe Kaynak İhtiyacı		0
Bütçe Dışı Kaynak	Döner Sermaye	0
	Diğer Yurt İçi	0
	Yurt Dışı	0
Toplam Bütçe Dışı Kaynak İhtiyacı		0
Toplam Kaynak İhtiyacı		166.100,00

PERFORMANS HEDEFİ TABLOSU

İdare Adı	BALIKESİR MİLLİ EĞİTİM MÜDÜRLÜĞÜ
	İnsan Kaynakları Birimi
Amaç	Stratejik Amaç 1
	Özel politika gerektiren gruplar başta olmak üzere tüm bireylere sunulan eğitim ve öğretim hizmetine adil şartlar altında katılmaları ve tamamlamaları için erişim imkânı sağlamak.
Hedef	Stratejik Hedef 1.1
	Özel gereksinimli bireyler başta olmak üzere, plan dönemi sonuna kadar eğitim öğretimin her tür ve kademesinde takip ve değerlendirme süreçlerinin etkin hale getirilmesiyle devamsızlık ve okul terklerini azaltarak katılım ve tamamlama oranlarını arttırmak.
Performans Hedefi	Bölgenin ihtiyaçları-talepleri doğrultusunda açılan kurs sayısını 2016 yılı sonuna kadar 380'e çıkarmak

Performans Göstergeleri	2014	2015	2016	2019
	Bölgenin ihtiyaçları-talepleri doğrultusunda açılan kurs sayısı	304	351	380
Faaliyetler				Kaynak İhtiyacı
	Bütçe	Bütçe Dışı	Toplam	
Bireylerin yaşam kalitelerinin artırılmasına yönelik kurslara katılım oranlarının artırılmasına dönük faaliyetler gerçekleştirilecektir.	20.000,00	0	20.000,00	
Genel Toplam	20.000,00	0	20.000,00	

FAALİYET MALİYETLERİ TABLOSU

İdare Adı	BALIKESİR MİLLİ EĞİTİM MÜDÜRLÜĞÜ
Performans Hedefi	Bölgenin ihtiyaçları-talepleri doğrultusunda açılan kurs sayısını 2016 yılı sonuna kadar 380'e çıkarmak
Faaliyet Adı	Kurs faaliyetleri çalışmaları
Sorumlu Harcama Birimi veya Birimleri	İnsan Kaynakları Hizmetleri Birimi

Bu kapsamda;

*Bireylerin yaşam kalitelerinin artırılmasına yönelik kurslara katılım oranlarının artırılmasına dönük faaliyetler gerçekleştirilecektir.

*İl Millî Eğitim Müdürlüğü web sayfasında yayınlanacak bir çevrimiçi anket aracılığı ile açılması talep olunan dallar belirlenecektir.

*Devam eden kurslara yönelik aynı web sayfasında çevrimiçi memnuniyet anketi yayınlanacak ve geri dönüt sağlanacaktır.

*İl Millî Eğitim Müdürlüğü tarafından İŞKUR, KOSGEB vb. kurumlarla görüşme yapıp halk eğitim merkezlerinde bu kurumlardan katılacak yetkililer ile kursiyerlerin buluşması ve destekleme fonları/iş imkânları hakkında bilgilendirme faaliyetleri düzenlenecektir.

Ekonomik Kod		Ödenek
1	Personel Giderleri	0
2	SGK Devlet Primi Giderleri	0
3	Mal ve Hizmet Alım Giderleri	20.000,00
4	Faiz Giderleri	0
5	Cari Transferler	0
6	Sermaye Giderleri	0
7	Sermaye Transferleri	0
8	Borç verme	0
Toplam Bütçe Kaynak İhtiyacı		20.000,00
Bütçe Dışı Kaynak	Döner Sermaye	0
	Diğer Yurt İçi	0
	Yurt Dışı	0
Toplam Bütçe Dışı Kaynak İhtiyacı		0
Toplam Kaynak İhtiyacı		20.000,00

PERFORMANS HEDEFİ TABLOSU

İdare Adı	BALIKESİR MİLLİ EĞİTİM MÜDÜRLÜĞÜ
	Hayat Boyu Öğrenme Hizmetleri Birimi
Amaç	Stratejik Amaç 1
	Özel politika gerektiren gruplar başta olmak üzere tüm bireylere sunulan eğitim ve öğretim hizmetine adil şartlar altında katılmaları ve tamamlamaları için erişim imkânı sağlamak.
Hedef	Stratejik Hedef 1.1
	Özel gereksinimli bireyler başta olmak üzere, plan dönemi sonuna kadar eğitim öğretimin her tür ve kademesinde takip ve değerlendirme süreçlerinin etkin hale getirilmesiyle devamsızlık ve okul terklerini azaltarak katılım ve tamamlama oranlarını arttırmak.
Performans Hedefi	Mesleki eğitim alanlarında açılan kurs sayısını 2016 yılı sonuna kadar 2.750'ye çıkarmak. Meslek kurslarına katılanların sayısını 2016 yılı sonuna kadar 70.000'e çıkarmak

Performans Göstergeleri	Ölçü Birimi	2014	2015	2016	2019		
Mesleki eğitim alanlarında açılan kurs sayısı	Sayı	2.388	2.568	2.750	5.000		
Meslek kurslarına katılanların sayısı	Sayı	67.738	63.621	70.000	100.000		
Faaliyetler					Kaynak İhtiyacı		
					Bütçe	Bütçe Dışı	Toplam
İş hayatında değişen ve gelişen koşullar doğrultusunda bireylerin istihdamını arttırmaya yönelik olarak, sektör ve ilgili taraflarla iş birliği içerisinde ve hayat boyu eğitim anlayışı çerçevesinde mesleki kursların çeşitliliği ve katılımcıların arttırılmasına dönük faaliyetler gerçekleştirilecektir.					18.500,00	0	18.500,00
Genel Toplam					18.500,00	0	18.500,00

FAALİYET MALİYETLERİ TABLOSU

İdare Adı	BALIKESİR MİLLİ EĞİTİM MÜDÜRLÜĞÜ
Performans Hedefi	Mesleki eğitim alanlarında açılan kurs sayısını 2016 yılı sonuna kadar 2.750'ye çıkarmak. Meslek kurslarına katılanların sayısını 2016 yılı sonuna kadar 70.000'e çıkarmak
Faaliyet Adı	Mesleki eğitim kursları faaliyetleri çalışmaları
Sorumlu Harcama Birimi veya Birimleri	Hayatboyu Öğrenme Hizmetleri Birimleri

Bu kapsamda;

*İş hayatında değişen ve gelişen koşullar doğrultusunda bireylerin istihdamını artırmaya yönelik olarak, sektör ve ilgili taraflarla iş birliği içerisinde ve hayat boyu eğitim anlayışı çerçevesinde mesleki kursların çeşitliliği ve katılımcıların artırılmasına dönük faaliyetler gerçekleştirilecektir.

*Bölgedeki iş olanakları tespit edilip bu alanlara uygun branşlar açılacak olup ihtiyaca yönelik kalifiye eleman yetiştirilmesine destek verilecektir.

*Meslek kursları ile ilgili tanıtım faaliyetleri olarak afiş ve billboard tasarımları yapılacaktır.

Ekonomik Kod		Ödenek
1	Personel Giderleri	0
2	SGK Devlet Primi Giderleri	0
3	Mal ve Hizmet Alım Giderleri	18.500,00
4	Faiz Giderleri	0
5	Cari Transferler	0
6	Sermaye Giderleri	0
7	Sermaye Transferleri	0
8	Borç verme	0
Toplam Bütçe Kaynak İhtiyacı		18.500,00
Bütçe Dışı Kaynak	Döner Sermaye	0
	Diğer Yurt İçi	0
	Yurt Dışı	0
Toplam Bütçe Dışı Kaynak İhtiyacı		0
Toplam Kaynak İhtiyacı		18.500,00

PERFORMANS HEDEFİ TABLOSU

İdare Adı	BALIKESİR MİLLİ EĞİTİM MÜDÜRLÜĞÜ
	Temel Eğitim Birimi Bilgi İşlem Eğitim Teknolojileri ve Sınav Hizmetleri Birimi
Amaç	Stratejik Amaç 2
	Tüm bireylere ulusal ve uluslararası ölçütlerde bilgi, beceri, tutum ve davranışın kazandırılması ile girişimci, yenilikçi, yaratıcı, dil becerileri yüksek, iletişime ve öğrenmeye açık, özgüven ve sorumluluk sahibi sağlıklı ve mutlu bireylerin yetişmesine imkân teşkil edecek nitelikli eğitim öğretim süreçleri sağlamak
Hedef	Stratejik Hedef 2.1
	Bireylerin yaşam boyu öğrenmelerini esas alarak akademik başarı düzeylerini, fiziki ve ruhsal gelişimlerini destekleyici faaliyetlere katılım oranını artırarak ve akran seviyesini yakalamak.
Performans Hedefi	TEOG ortak sınavlarının Türkçe net ortalamasını 2016 yılı sonuna kadar 14'e artırmak TEOG ortak sınavlarının Matematik net ortalamasını 2016 yılı sonuna kadar 10'a artırmak TEOG ortak sınavlarının Fen ve Teknoloji net ortalamasını 2016 yılı sonuna kadar 12,50'ye artırmak TEOG ortak sınavlarının net T.C. İnkılap Tarihi ve Atatürkçülük ortalamasını 2016 yılı sonuna kadar 13'e artırmak

Performans Göstergeleri	Ölçü Birimi	2014	2015	2016	2019
Temel eğitimden ortaöğretime geçiş ortak sınavlarının net ortalaması	Türkçe	13,70	12,40	14	20
	Matematik	9,60	9,20	10	12
	Fen ve Teknoloji	11,90	12,20	12,50	14
	T.C. İnkılap Tarihi ve Atatürkçülük	12	12,40	13	16

Faaliyetler	Kaynak İhtiyacı		
	Bütçe	Bütçe Dışı	Toplam
İlkokul, ortaokul ve ortaöğretim kurumlarında ulusal ve uluslararası değerlendirmeler dikkate alınarak bireylerin bilgi eksiklerini gidermek, yeteneklerini geliştirmek, derslerdeki başarılarını artırmak ve sınavlara hazırlanmalarına destek olmak amacıyla bireysel, bölgesel ve okul türü farklılıkları da göz önüne alarak örgün ve yaygın eğitimi destekleme ve yetiştirme kursları yaygınlaştırılacaktır.	1.500,00	0	1.500,00
Öğretim programları ile ilgili her kademede çalıştaylar düzenlenecek, rapor halinde Bakanlığa iletilecektir.	6.500,00	0	6.500,00
Eğitimde Fırsatları Artırma ve Teknolojiyi İyileştirme Hareketi (FATİH) Projesi ile örgün ve yaygın eğitim kurumlarında bilgi ve iletişim teknolojisi altyapısı geliştirilecek, öğrenci ve öğretmenlerin bu teknolojileri kullanma yetkinlikleri artırılabilecektir.	16.000,00	0	16.000,00

Eğitim Bilişim Ağının (EBA) öğrenci, öğretmen ve ilgili bireyler tarafından kullanımını artırmak amacıyla tanıtım faaliyetleri gerçekleştirilecek ve EBA'nın etkin kullanımının sağlanması için öğretmenlere hizmetiçi eğitimler verilecektir.	15.000,00	0	15.000,00
İlimizde merkezi sınav sonuçlarının il, ilçe ve okul düzeyinde analizleri yapılacaktır.	11.000,00	0	11.000,00
"Sınav Hazırlama Komisyonu oluşturularak yıl içerisinde periyotlarla deneme sınavları yapılacak, oluşturulan komisyon marifetiyle soru havuzu oluşturularak elektronik ortama aktarılacaktır.	29.000,00	0	29.000,00
Sınav hazırlama komisyonuna seçilecek olan öğretmenler, gerekli hizmetiçi eğitim kurslarına tabi tutulacak ve gerekli sertifikasyon işlemleri yapılacaktır."	33.000,00	0	33.000,00
İl geneli yapılacak olan deneme sınavları için gerekli bilişim materyalleri ve yazılımlar eksiksiz ve zamanında temin edilecektir.	38.500,00	0	38.500,00
Düzenli olarak yapılacak olan deneme sınavları, "İzleme ve Koordinasyon Ekibi" oluşturulup gerekli materyaller temin edilecek, yazılımlar geliştirilecektir.	18.000,00	0	18.000,00
Genel Toplam	168.500,00	0	168.500,00

FAALİYET MALİYETLERİ TABLOSU

İdare Adı	BALIKESİR MİLLİ EĞİTİM MÜDÜRLÜĞÜ
Performans Hedefi	TEOG ortak sınavlarının Türkçe net ortalamasını 2016 yılı sonuna kadar 14'e artırmak TEOG ortak sınavlarının Matematik net ortalamasını 2016 yılı sonuna kadar 10'a artırmak TEOG ortak sınavlarının Fen ve Teknoloji net ortalamasını 2016 yılı sonuna kadar 12,50'ye artırmak TEOG ortak sınavlarının net T.C. İnkılap Tarihi ve Atatürkçülük ortalamasını 2016 yılı sonuna kadar 13'e artırmak
Faaliyet Adı	Akademik başarı artırımı faaliyetleri çalışmaları
Sorumlu Harcama Birimi veya Birimleri	Temel Eğitim Birimi Bilgi İşlem Eğitim Teknolojileri ve Sınav Hizmetleri Birimi
Bu kapsamda;	
<p>*İlkokul, ortaokul ve ortaöğretim kurumlarında ulusal ve uluslararası değerlendirmeler dikkate alınarak bireylerin bilgi eksiklerini gidermek, yeteneklerini geliştirmek, derslerdeki başarılarını artırmak ve sınavlara hazırlanmalarına destek olmak amacıyla bireysel, bölgesel ve okul türü farklılıkları da göz önüne alarak örgün ve yaygın eğitimi destekleme ve yetiştirme kursları yaygınlaştırılacaktır. Ayrıca bu kursların niteliğinin artırılmasına yönelik düzenleme ve denetleme mekanizmasının etkin çalışması sağlanacaktır.</p> <p>*Eğitimde Fırsatları Artırma ve Teknolojiyi İyileştirme Hareketi (FATİH) Projesi ile örgün ve yaygın eğitim kurumlarında bilgi ve iletişim teknolojisi altyapısı geliştirilecek, öğrenci ve öğretmenlerin bu teknolojileri kullanma yetkinlikleri artırılabilecektir.</p>	

*Eđitim Biliřim Ađının (EBA) öđrenci, öđretmen ve ilgili bireyler tarafından kullanımını artırmak amacıyla tanıtım faaliyetleri gerçekleştirilecek ve EBA'nın etkin kullanımının sađlanması için öđretmenlere hizmetiçi eđitimler verilecektir.

*İl bazında soru hazırlama komisyonları oluşturularak aylık, iki aylık deneme sınavları hazırlanacak, öđrencilerin ulusal sınavlarda akademik başarılarının artırılmasına yönelik destek verilecektir.

*Öđretim programları ile ilgili her kademede çalıřtaylar düzenlenecek, rapor halinde Bakanlıđa iletilecektir.

*İlimizde merkezi sınav sonuçlarının il, ilçe ve okul düzeyinde analizleri yapılacaktır.

Ekonomik Kod		Ödenek
1	Personel Giderleri	0
2	SGK Devlet Primi Giderleri	0
3	Mal ve Hizmet Alım Giderleri	168.500,00
4	Faiz Giderleri	0
5	Cari Transferler	0
6	Sermaye Giderleri	0
7	Sermaye Transferleri	0
8	Borç verme	0
Toplam Bütçe Kaynak İhtiyacı		168.500,00
Bütçe D ıřı Kaynak	Döner Sermaye	0
	Diđer Yurt İçi	0
	Yurt Dıřı	0
Toplam Bütçe Dıřı Kaynak İhtiyacı		0
Toplam Kaynak İhtiyacı		41.250,00

PERFORMANS HEDEFİ TABLOSU

İdare Adı	BALIKESİR MİLLİ EĞİTİM MÜDÜRLÜĞÜ					
	Mesleki ve Teknik Eğitimi Birimi Din Öğretimi Birimi Özel Öğretim Hizmetleri Birimi Ortaöğretim Birimi Bilgi İşlem Eğitim Teknolojileri ve Sınav Hizmetleri Birimi					
Amaç	Stratejik Amaç 2					
	Tüm bireylere ulusal ve uluslararası ölçütlerde bilgi, beceri, tutum ve davranışın kazandırılması ile girişimci, yenilikçi, yaratıcı, dil becerileri yüksek, iletişime ve öğrenmeye açık, özgüven ve sorumluluk sahibi sağlıklı ve mutlu bireylerin yetişmesine imkân teşkil edecek nitelikli eğitim öğretim süreçleri sağlamak					
Hedef	Stratejik Hedef 2.1					
	Bireylerin yaşam boyu öğrenmelerini esas alarak akademik başarı düzeylerini, fiziki ve ruhsal gelişimlerini destekleyici faaliyetlere katılım oranını arttırarak ve akran seviyesini yakalamak.					
Performans Hedefi	Yükseköğretime Geçiş Sınavındaki Türkçe net ortalamasını 2016 yılı sonuna kadar 19,50'ye artırmak.					
	Yükseköğretime Geçiş Sınavındaki Temel Matematik net ortalamasını 2016 yılı sonuna kadar 8'e artırmak					
	Yükseköğretime Geçiş Sınavındaki Sosyal Bilimler net ortalamasını 2016 yılı sonuna kadar 11'e artırmak					
	Yükseköğretime Geçiş Sınavındaki Fen Bilimleri net ortalamasını 2016 yılı sonuna kadar 5,50'ye artırmak					
Performans Göstergeleri	Ölçü Birimi	2014	2015	2016	2019	
Yükseköğretime Geçiş Sınavındaki net ortalaması	Türkçe	19,42	16,22	19,50	22	
	Temel Matematik	7,49	6,11	8	11	
	Sosyal Bilimler	10,69	10,19	11	13	
	Fen Bilimleri	4,75	5,08	5,50	10	
Faaliyetler				Kaynak İhtiyacı		
				Bütçe	Bütçe Dışı	Toplam
"Sınav Hazırlama Komisyonu oluşturularak yıl içerisinde periyotlarla deneme sınavları yapılacak, oluşturulan komisyon marifetiyle soru havuzu oluşturularak elektronik ortama aktarılacaktır.				29.000,00	0	29.000,00

Sınav hazırlama komisyonuna seçilecek olan öğretmenler, gerekli hizmetiçi eğitim kurslarına tabi tutulacak ve gerekli sertifikasyon işlemleri yapılacaktır."	33.000,00	0	33.000,00
İl geneli yapılacak olan deneme sınavları için gerekli bilişim materyalleri ve yazılımlar eksiksiz ve zamanında temin edilecektir.	38.500,00	0	38.500,00
Düzenli olarak yapılacak olan deneme sınavları, "İzleme ve Koordinasyon Ekibi" oluşturulup gerekli materyaller temin edilecek, yazılımlar geliştirilecektir.	18.000,00	0	18.000,00
İlkokul, ortaokul ve ortaöğretim kurumlarında ulusal ve uluslararası değerlendirmeler dikkate alınarak bireylerin bilgi eksiklerini gidermek, yeteneklerini geliştirmek, derslerdeki başarılarını artırmak ve sınavlara hazırlanmalarına destek olmak amacıyla bireysel, bölgesel ve okul türü farklılıkları da göz önüne alarak örgün ve yaygın eğitimi destekleme ve yetiştirme kursları yaygınlaştırılacaktır	1.500,00	0	1.500,00
Genel Toplam	120.000,00	0	120.000,00

FAALİYET MALİYETLERİ TABLOSU

İdare Adı	BALIKESİR MİLLİ EĞİTİM MÜDÜRLÜĞÜ
Performans Hedefi	Yükseköğretime Geçiş Sınavındaki Türkçe net ortalamasını 2016 yılı sonuna kadar 19,50'ye artırmak. Yükseköğretime Geçiş Sınavındaki Temel Matematik net ortalamasını 2016 yılı sonuna kadar 8'e artırmak Yükseköğretime Geçiş Sınavındaki Sosyal Bilimler net ortalamasını 2016 yılı sonuna kadar 11'e artırmak Yükseköğretime Geçiş Sınavındaki Fen Bilimleri net ortalamasını 2016 yılı sonuna kadar 5,50'ye artırmak
Faaliyet Adı	Ortaöğretim kurumları akademik başarı çalışmaları
Sorumlu Harcama Birimi veya Birimleri	Mesleki ve Teknik Eğitimi Birimi Din Öğretimi Birimi Özel Öğretim Hizmetleri Birimi Ortaöğretim Birimi Bilgi İşlem Eğitim Teknolojileri ve Sınav Hizmetleri Birimi
Bu kapsamda;	
*İlkokul, ortaokul ve ortaöğretim kurumlarında ulusal ve uluslararası değerlendirmeler dikkate alınarak bireylerin bilgi eksiklerini gidermek, yeteneklerini geliştirmek, derslerdeki başarılarını artırmak ve sınavlara hazırlanmalarına destek olmak amacıyla bireysel, bölgesel ve okul türü farklılıkları da göz önüne alarak örgün ve yaygın eğitimi destekleme ve yetiştirme kursları yaygınlaştırılacaktır. Bu kursların etki düzeyini artırmaya yönelik düzenleme ve denetleme mekanizmaları devreye sokulacaktır.	
*EBA'nın aktif kullanımı sağlanacak olup takibi gerçekleştirilecektir.	
*Ortaöğretim programları ile ilgili her kademedeki çalışmalar düzenlenecek, rapor halinde Bakanlığa iletilecektir.	
*İlimizde merkezi sınav sonuçlarının il, ilçe ve okul düzeyinde analizleri yapılacaktır.	

Ekonomik Kod		Ödenek
1	Personel Giderleri	0
2	SGK Devlet Primi Giderleri	0
3	Mal ve Hizmet Alım Giderleri	120.000,00
4	Faiz Giderleri	0
5	Cari Transferler	0
6	Sermaye Giderleri	0
7	Sermaye Transferleri	0
8	Borç verme	0
Toplam Bütçe Kaynak İhtiyacı		120.000,00
Bütçe Dışı Kaynak	Döner Sermaye	0
	Diğer Yurt İçi	0
	Yurt Dışı	0
Toplam Bütçe Dışı Kaynak İhtiyacı		0
Toplam Kaynak İhtiyacı		120.000,00

PERFORMANS HEDEFİ TABLOSU

İdare Adı	BALIKESİR MİLLİ EĞİTİM MÜDÜRLÜĞÜ
	Strateji Geliştirme Birimi Temel Eğitim Birimi Mesleki ve Teknik Eğitimi Birimi Din Öğretimi Birimi Özel Eğitim ve Rehberlik Birimi Özel Öğretim Hizmetleri Birimi Ortaöğretim Birimi
Amaç	Stratejik Amaç 2
	Tüm bireylere ulusal ve uluslararası ölçütlerde bilgi, beceri, tutum ve davranışın kazandırılması ile girişimci, yenilikçi, yaratıcı, dil becerileri yüksek, iletişime ve öğrenmeye açık, özgüven ve sorumluluk sahibi sağlıklı ve mutlu bireylerin yetişmesine imkân teşkil edecek nitelikli eğitim öğretim süreçleri sağlamak
Hedef	Stratejik Hedef 2.1
	Bireylerin yaşam boyu öğrenmelerini esas alarak akademik başarı düzeylerini, fiziki ve ruhsal gelişimlerini destekleyici faaliyetlere katılım oranını artırarak ve akran seviyesini yakalamak.
Performans Hedefi	Bir eğitim ve öğretim yılında sanat, bilim, kültür ve spor alanlarında en az bir faaliyete katılan öğrenci oranını 2016 yılı sonuna kadar 20'ye artırmak.

Performans Göstergeleri	Ölçü Birimi	2014	2015	2016	2019		
Bir eğitim ve öğretim yılında sanat, bilim, kültür ve spor alanlarında en az bir faaliyete katılan öğrenci oranı	Yüzde	17,87	18,47	20	40		
Faaliyetler					Kaynak İhtiyacı		
					Bütçe	Bütçe Dışı	Toplam
Öğrencilerin olay ve olguları bilimsel bakış açısıyla değerlendirebilmelerini sağlamak amacıyla bilim fuarları ve bilim-sanat şenliği gibi faaliyetler gerçekleştirilecektir.					49.000,00	0	49.000,00
Genel Toplam					49.000,00	0	49.000,00

FAALİYET MALİYETLERİ TABLOSU

İdare Adı	BALIKESİR MİLLİ EĞİTİM MÜDÜRLÜĞÜ
Performans Hedefi	Bir eğitim ve öğretim yılında sanat, bilim, kültür ve spor alanlarında en az bir faaliyete katılan öğrenci oranını 2016 yılı sonuna kadar 20'ye artırmak.
Faaliyet Adı	Sanat, bilim, kültür ve spor alanlarında faaliyet çalışmaları
Sorumlu Harcama Birimi veya Birimleri	Strateji Geliştirme Birimi Temel Eğitim Birimi Mesleki ve Teknik Eğitimi Birimi Din Öğretimi Birimi Özel Eğitim ve Rehberlik Birimi Özel Öğretim Hizmetleri Birimi Ortaöğretim Birimi

Bu kapsamda;

- *Bütün eğitim kademelerinde sosyal, sanatsal, kültürel ve sportif faaliyetlerin sayısı, çeşidi ve öğrencilerin söz konusu faaliyetlere katılımlarını artırmaya yönelik bir izleme sistemi geliştirilecektir. Bu sayede eğitim kurumlarındaki rehberlik faaliyetlerinin daha etkin sunulması sağlanacaktır.
- *Öğrencilerin olay ve olguları bilimsel bakış açısıyla değerlendirebilmelerini sağlamak amacıyla bilim fuarları ve bilim-sanat şenliği gibi faaliyetler gerçekleştirilecektir
- *Okuma kültürünü geliştirmek amacıyla okuma etkinlikleri düzenlenecek, okul ve kurumlarda her kademedeki personelin bu etkinliğe katılımı sağlanacaktır.
- *Balıkesir'in Enleri Projesi ile okul ve kurumların sosyal, sanatsal, kültürel ve sportif faaliyetlerin sayısı ve çeşitliliğinin artırılması sağlanmaktadır.
- *İlçe bazında ilgili alanlarda yapılacak olan faaliyetlerde en başarılı öğrencilerin seçiminde koordinasyon yapmak.
- *Ar-Ge bültenlerinde dereceye giren öğrenci ve okulların fotoğrafları ve bilgileri yayınlacaktır.

Ekonomik Kod		Ödenek
1	Personel Giderleri	0
2	SGK Devlet Primi Giderleri	0
3	Mal ve Hizmet Alım Giderleri	49.000,00
4	Faiz Giderleri	0
5	Cari Transferler	0
6	Sermaye Giderleri	0
7	Sermaye Transferleri	0
8	Borç verme	0
Toplam Bütçe Kaynak İhtiyacı		49.000,00
Bütçe Dışı Kaynak	Döner Sermaye	0
	Diğer Yurt İçi	0
	Yurt Dışı	0
Toplam Bütçe Dışı Kaynak İhtiyacı		0
Toplam Kaynak İhtiyacı		49.000,00

PERFORMANS HEDEFİ TABLOSU

İdare Adı	BALIKESİR MİLLİ EĞİTİM MÜDÜRLÜĞÜ
	Temel Eğitim Birimi Ortaöğretim Birimi Din Öğretimi Birimi Özel Eğitim ve Rehberlik Birimi Mesleki ve Teknik Eğitimi Birimi İnsan Kaynakları Birimi
Amaç	Stratejik Amaç 2
	Tüm bireylere ulusal ve uluslararası ölçütlerde bilgi, beceri, tutum ve davranışın kazandırılması ile girişimci, yenilikçi, yaratıcı, dil becerileri yüksek, iletişime ve öğrenmeye açık, özgüven ve sorumluluk sahibi sağlıklı ve mutlu bireylerin yetişmesine imkân teşkil edecek nitelikli eğitim öğretim süreçleri sağlamak.
Hedef	Stratejik Hedef 2.1
	Bireylerin yaşam boyu öğrenmelerini esas alarak akademik başarı düzeylerini, fiziki ve ruhsal gelişimlerini destekleyici faaliyetlere katılım oranını artırarak ve akran seviyesini yakalamak.
Performans Hedefi	Onur veya İftihar belgesi alan öğrenci oranını 2016 yılı sonuna kadar 3,50'ye yükseltmek.

Performans Göstergeleri		2014	2015	2016	2019		
Onur veya İftihar belgesi alan öğrenci oranı	İlköğretim kurumları	3,03	0,85	3,50	5		
	Ortaöğretim	11,41	15,39	16	20		
Faaliyetler					Kaynak İhtiyacı		
					Bütçe	Bütçe Dışı	Toplam
Ortaöğretim düzeyindeki üstün yetenekli öğrencilere yönelik danışmanlık hizmetleri yapılacaktır.					5.500,00	0	5.500,00
Eğitsel, kişisel ve meslekî rehberlik faaliyetlerinin yürütülmesinde diğer kurumların beşeri ve fiziki kaynaklarının kullanılabilmesi amacıyla işbirliğine gidilecektir.					3.500,00	0	3.500,00
Genel Toplam					9.000,00	0	9.000,00

FAALİYET MALİYETLERİ TABLOSU

İdare Adı	BALIKESİR MİLLİ EĞİTİM MÜDÜRLÜĞÜ
Performans Hedefi	Onur veya iftihar belgesi alan öğrenci oranını 2016 yılı sonuna kadar ilköğretim kurumlarında 3,50, ortaöğretim kurumlarında 16'ya artırmak.
Faaliyet Adı	Onur veya İftihar belgesi alan öğrenci çalışmaları
Sorumlu Harcama Birimi veya Birimleri	Temel Eğitim Birimi Ortaöğretim Birimi Din Öğretimi Birimi Özel Eğitim ve Rehberlik Birimi Mesleki ve Teknik Eğitim Birimi İnsan Kaynakları Birimi

Bu kapsamda;

- *Ortaöğretim düzeyindeki üstün yetenekli öğrencilere yönelik danışmanlık hizmetleri yapılacaktır.
- *Öğrencilerin yıl içerisinde yapılan ulusal ve yerel sanatsal, sportif, kültürel ve bilimsel faaliyetlere katılımı sağlanıp, izlemesi gerçekleştirilerek aynı zamanda akademik başarısı da yüksek olan öğrenciler ödüllendirilecektir.
- İl genelinde faaliyet gösteren herhangi bir sportif, sosyal kulüp, STK, vb. kurumda faaliyetlerde başarı gösteren öğrenciler belge ile ödüllendirilecektir.
- *Eğitsel, kişisel ve meslekî rehberlik faaliyetlerinin yürütülmesinde diğer kurumların beşeri ve fiziki kaynaklarının kullanılabilmesi amacıyla işbirliğine gidilecektir.
- *Üstün yetenekli bireylerin eğitim ve öğretim süreçleri konusunda aile, öğretmen, yönetici ve maarif müfettişlerine eğitimler yapılacaktır. Üstün yetenekli öğrencilerin keşfedilmesine yönelik çalışmalar gerçekleştirilecektir.

Ekonomik Kod		Ödenek
1	Personel Giderleri	0
2	SGK Devlet Primi Giderleri	0
3	Mal ve Hizmet Alım Giderleri	9.000,00
4	Faiz Giderleri	0
5	Cari Transferler	0
6	Sermaye Giderleri	0
7	Sermaye Transferleri	0
8	Borç verme	0
Toplam Bütçe Kaynak İhtiyacı		9.000,00
Bütçe Dışı Kaynak	Döner Sermaye	0
	Diğer Yurt İçi	0
	Yurt Dışı	0
Toplam Bütçe Dışı Kaynak İhtiyacı		0
Toplam Kaynak İhtiyacı		9.000,00

PERFORMANS HEDEFİ TABLOSU

İdare Adı	BALIKESİR MİLLİ EĞİTİM MÜDÜRLÜĞÜ
	Ortaöğretim Hizmetleri Birimi Mesleki ve Teknik Eğitimi Birimi Din Öğretimi Hizmetleri Birimi Strateji Geliştirme Hizmetleri Birimi
Amaç	Stratejik Amaç 2
	Tüm bireylere ulusal ve uluslararası ölçütlerde bilgi, beceri, tutum ve davranışın kazandırılması ile girişimci, yenilikçi, yaratıcı, dil becerileri yüksek, iletişime ve öğrenmeye açık, özgüven ve sorumluluk sahibi sağlıklı ve mutlu bireylerin yetişmesine imkân teşkil edecek nitelikli eğitim öğretim süreçleri sağlamak
Hedef	Stratejik Hedef 2.1
	Bireylerin yaşam boyu öğrenmelerini esas alarak akademik başarı düzeylerini, fiziki ve ruhsal gelişimlerini destekleyici faaliyetlere katılım oranını artırarak ve akran seviyesini yakalamak.
Performans Hedefi	Ortaöğretimde sınıf tekrar oranını 2016 yılı sonuna kadar 4'e düşürmek

Performans Göstergeleri	Ölçü Birimi	2014	2015	2016	2019		
Ortaöğretimde sınıf tekrar oranı	Yüzde	4,55	4,55	4	3,5		
Faaliyetler					Kaynak İhtiyacı		
					Bütçe	Bütçe Dışı	Toplam
İlkokul, ortaokul ve ortaöğretim kurumlarında ulusal ve uluslararası değerlendirmeler dikkate alınarak bireylerin bilgi eksiklerini gidermek, yeteneklerini geliştirmek, derslerdeki başarılarını artırmak ve sınavlara hazırlanmalarına destek olmak amacıyla bireysel, bölgesel ve okul türü farklılıkları da göz önüne alarak örgün ve yaygın eğitimi destekleme ve yetiştirme kursları yaygınlaştırılacaktır.					1.500,00	0	1.500,00
Genel Toplam					1.500,00	0	1.500,00

FAALİYET MALİYETLERİ TABLOSU

İdare Adı	BALIKESİR MİLLİ EĞİTİM MÜDÜRLÜĞÜ
Performans Hedefi	Ortaöğretimde sınıf tekrar oranını 2016 yılı sonuna kadar 4'e düşürmek.
Faaliyet Adı	Sınıf tekrarı çalışmaları
Sorumlu Harcama Birimi veya Birimleri	Ortaöğretim Hizmetleri Birimi Mesleki ve Teknik Eğitimi Birimi Din Öğretimi Hizmetleri Birimi Strateji Geliştirme Hizmetleri Birimi

Bu kapsamda;

*İlkokul, ortaokul ve ortaöğretim kurumlarında ulusal ve uluslararası değerlendirmeler dikkate alınarak bireylerin bilgi eksiklerini gidermek, yeteneklerini geliştirmek, derslerdeki başarılarını artırmak ve sınavlara hazırlanmalarına destek olmak amacıyla bireysel, bölgesel ve okul türü farklılıkları da göz önüne alarak örgün ve yaygın eğitimi destekleme ve yetiştirme kursları yaygınlaştırılacaktır.

*Bütün eğitim kademelerinde sosyal, sanatsal, kültürel ve sportif faaliyetleri sayısı, çeşidi ve öğrencilerin söz konusu faaliyetlere katılımlarını artırmaya yönelik bir izleme sistemi geliştirilecektir. Bu sayede eğitim kurumlarındaki rehberlik faaliyetlerinin daha etkin sunulması sağlanacaktır.

*Ders işlenişlerinde görsel materyallere, drama çalışmalarına daha çok yer verilerek dersler ilgi çekici hale getirilip kalıcı öğrenmeler sağlanacaktır. Bu bağlamda, okullarımızda aylık olarak memnuniyet anketleri yapılması istenecektir.

*Öğrencilerin birçoğunun sınıf tekrar nedeninin devamsızlık olduğu göz önüne alınırsa, öğrencilerin devam devamsızlık konusunda çalışmalar yapılacaktır.

Ekonomik Kod		Ödenek
1	Personel Giderleri	0
2	SGK Devlet Primi Giderleri	0
3	Mal ve Hizmet Alım Giderleri	1.500,00
4	Faiz Giderleri	0
5	Cari Transferler	0
6	Sermaye Giderleri	0
7	Sermaye Transferleri	0
8	Borç verme	0
Toplam Bütçe Kaynak İhtiyacı		1.500,00
Bütçe Dışı Kaynak	Döner Sermaye	0
	Diğer Yurt İçi	0
	Yurt Dışı	0
Toplam Bütçe Dışı Kaynak İhtiyacı		0
Toplam Kaynak İhtiyacı		1.500,00

PERFORMANS HEDEFİ TABLOSU

İdare Adı	BALIKESİR MİLLİ EĞİTİM MÜDÜRLÜĞÜ					
	Temel Eğitim Birimi Ortaöğretim Birimi Din Öğretimi Birimi Özel Eğitim ve Rehberlik Birimi Mesleki ve Teknik Eğitimi Birimi Strateji Geliştirme Hizmetleri Birimi					
Amaç	Stratejik Amaç 2					
	Tüm bireylere ulusal ve uluslararası ölçütlerde bilgi, beceri, tutum ve davranışın kazandırılması ile girişimci, yenilikçi, yaratıcı, dil becerileri yüksek, iletişime ve öğrenmeye açık, özgüven ve sorumluluk sahibi sağlıklı ve mutlu bireylerin yetişmesine imkân teşkil edecek nitelikli eğitim öğretim süreçleri sağlamak					
Hedef	Stratejik Hedef 2.1.					
	Bireylerin yaşam boyu öğrenmelerini esas alarak akademik başarı düzeylerini, fiziki ve ruhsal gelişimlerini destekleyici faaliyetlere katılım oranını artırarak ve akran seviyesini yakalamak.					
Performans Hedefi	Disiplin cezası/yaptırım alan ortaokul öğrenci oranını 2016 yılı sonuna kadar 0,05'e düşürmek. Disiplin cezası/yaptırım alan ortaöğretim öğrenci oranını 2016 yılı sonuna kadar 0,05'e düşürmek.					
Performans Göstergeleri	Ölçü Birimi	2014	2015	2016	2019	
Disiplin cezası/yaptırım alan öğrenci oranı	Ortaokul	0,06	0,016	0,05	0,01	
	Ortaöğretim	0,06	0,006	0,05	0,03	
Faaliyetler				Kaynak İhtiyacı		
				Bütçe	Bütçe Dışı	Toplam
İlkokul, ortaokul ve ortaöğretim kurumlarında ulusal ve uluslararası değerlendirmeler dikkate alınarak bireylerin bilgi eksiklerini gidermek, yeteneklerini geliştirmek, derslerdeki başarılarını artırmak ve sınavlara hazırlanmalarına destek olmak amacıyla bireysel, bölgesel ve okul türü farklılıkları da göz önüne alarak örgün ve yaygın eğitimi destekleme ve yetiştirme kursları yaygınlaştırılacaktır.				1.500,00	0	1.500,00
Bütün eğitim kademelerinde sosyal, sanatsal, kültürel ve sportif faaliyetlerin sayısı, çeşidi ve öğrencilerin söz konusu faaliyetlere katılımlarını artırmaya yönelik bir izleme sistemi geliştirilecektir. Bu sayede eğitim kurumlarındaki rehberlik faaliyetlerinin daha etkin sunulması sağlanacaktır.				7.500,00	0	7.500,00
Genel Toplam				9.000,00		9.000,00

FAALİYET MALİYETLERİ TABLOSU

İdare Adı	BALIKESİR MİLLİ EĞİTİM MÜDÜRLÜĞÜ
Performans Hedefi	Disiplin cezası/yaptırım alan ortaokul öğrenci oranını 2016 yılı sonuna kadar 0,05'e düşürmek. Disiplin cezası/yaptırım alan ortaöğretim öğrenci oranını 2016 yılı sonuna kadar 0,05'e düşürmek.
Faaliyet Adı	Disiplin cezası/yaptırım alan öğrenci çalışmaları
Sorumlu Harcama Birimi veya Birimleri	Temel Eğitim Birimi Ortaöğretim Birimi Din Öğretimi Birimi Özel Eğitim ve Rehberlik Birimi Mesleki ve Teknik Eğitimi Birimi Strateji Geliştirme Hizmetleri Birimi

Bu kapsamda;

*İlkokul, ortaokul ve ortaöğretim kurumlarında ulusal ve uluslararası değerlendirmeler dikkate alınarak bireylerin bilgi eksiklerini gidermek, yeteneklerini geliştirmek, derslerdeki başarılarını artırmak ve sınavlara hazırlanmalarına destek olmak amacıyla bireysel, bölgesel ve okul türü farklılıkları da göz önüne alarak örgün ve yaygın eğitimi destekleme ve yetiştirme kursları yaygınlaştırılacaktır.

*Bütün eğitim kademelerinde sosyal, sanatsal, kültürel ve sportif faaliyetlerin sayısı, çeşidi ve öğrencilerin söz konusu faaliyetlere katılımlarını artırmaya yönelik bir izleme sistemi geliştirilecektir. Bu sayede eğitim kurumlarındaki rehberlik faaliyetlerinin daha etkin sunulması sağlanacaktır.

*Değerler eğitimi kapsamındaki çalışmalara önem verilerek öğrencilerin bulunduğu çevre içerisindeki davranışlarını olumlu hale getirilmesi için faaliyetler planlanacaktır.

*Rehberlik çalışmalarına ağırlık verilecektir.

Ekonomik Kod		Ödenek
1	Personel Giderleri	0
2	SGK Devlet Primi Giderleri	0
3	Mal ve Hizmet Alım Giderleri	9.000,00
4	Faiz Giderleri	0
5	Cari Transferler	0
6	Sermaye Giderleri	0
7	Sermaye Transferleri	0
8	Borç verme	0
Toplam Bütçe Kaynak İhtiyacı		9.000,00
Bütçe Dışı Kaynak	Döner Sermaye	0
	Diğer Yurt İçi	0
	Yurt Dışı	0
Toplam Bütçe Dışı Kaynak İhtiyacı		0
Toplam Kaynak İhtiyacı		9.000,00

PERFORMANS HEDEFİ TABLOSU

İdare Adı	BALIKESİR MİLLİ EĞİTİM MÜDÜRLÜĞÜ					
	Temel Eğitim Birimi Ortaöğretim Birimi Din Öğretimi Birimi Özel Eğitim ve Rehberlik Birimi Mesleki ve Teknik Eğitimi Birimi					
Amaç	Stratejik Amaç 2					
	Tüm bireylere ulusal ve uluslararası ölçütlerde bilgi, beceri, tutum ve davranışın kazandırılması ile girişimci, yenilikçi, yaratıcı, dil becerileri yüksek, iletişime ve öğrenmeye açık, özgüven ve sorumluluk sahibi sağlıklı ve mutlu bireylerin yetişmesine imkân teşkil edecek nitelikli eğitim öğretim süreçleri sağlamak					
Hedef	Stratejik Hedef 2.1					
	Bireylerin yaşam boyu öğrenmelerini esas alarak akademik başarı düzeylerini, fiziki ve ruhsal gelişimlerini destekleyici faaliyetlere katılım oranını artırarak ve akran seviyesini yakalamak.					
Performans Hedefi	Ortaokulda yetiştirme kurslarına katılan öğrenci sayısını 2016 yılı sonuna kadar 15.000'e çıkarmak. Liselerde yetiştirme kurslarına katılan öğrenci sayısını 2016 yılı sonuna kadar 9.500'e çıkarmak.					
Performans Göstergeleri	Ölçü Birimi	2014	2015	2016	2019	
Ortaokulda yetiştirme kurslarına katılan öğrenci sayısı		13.748	63.652	15.000	20.000	
Liselerde yetiştirme kurslarına katılan öğrenci sayısı		8.486	25.318	9.500	15.000	
Faaliyetler				Kaynak İhtiyacı		
				Bütçe	Bütçe Dışı	Toplam
İlkokul, ortaokul ve ortaöğretim kurumlarında ulusal ve uluslararası değerlendirmeler dikkate alınarak bireylerin bilgi eksiklerini gidermek, yeteneklerini geliştirmek, derslerdeki başarılarını artırmak ve sınavlara hazırlanmalarına destek olmak amacıyla bireysel, bölgesel ve okul türü farklılıkları da göz önüne alarak örgün ve yaygın eğitimi destekleme ve yetiştirme kursları yaygınlaştırılacaktır.				1.500,00	0	1.500,00
Okuma kültürünün erken yaşlardan başlayarak yaygınlaştırılması amacıyla yayınlar çıkarılacak, okullara gönderilen kitap sayısı artırılacak, yayın arşivi elektronik ortama aktarılacak ve izleme çalışmaları yapılacaktır. Okuma kültürünü geliştirmek amacıyla okuma etkinlikleri düzenlenecek, okul ve kurumlarda her kademedeki personelin bu etkinliğe katılımı sağlanacaktır.				4.000,00	0	4.000,00
Genel Toplam				5.500,00	0	5.500,00

FAALİYET MALİYETLERİ TABLOSU

İdare Adı	BALIKESİR MİLLİ EĞİTİM MÜDÜRLÜĞÜ
Performans Hedefi	Ortaokulda yetiştirme kurslarına katılan öğrenci sayısını 2016 yılı sonuna kadar 15.000'e çıkarmak. Liselerde yetiştirme kurslarına katılan öğrenci sayısını 2016 yılı sonuna kadar 9.500'e çıkarmak.
Faaliyet Adı	Yetiştirme kursu çalışmaları
Sorumlu Harcama Birimi veya Birimleri	Temel Eğitim Birimi Ortaöğretim Birimi Din Öğretimi Birimi Özel Eğitim ve Rehberlik Birimi Mesleki ve Teknik Eğitimi Birimi

Bu kapsamda;

* İlkokul, ortaokul ve ortaöğretim kurumlarında örgün ve yaygın eğitimi destekleme ve yetiştirme kursları yaygınlaştırılması amacıyla tanıtım çalışmaları gerçekleştirilecektir. Özellikle devlet politikası olan bu kurslarımıza katılımın artırılması ve motivasyon sağlanması amacıyla ilçe bazlı çalışmalar yapılmaya devam edilecektir.

Ekonomik Kod		Ödenek
1	Personel Giderleri	0
2	SGK Devlet Primi Giderleri	0
3	Mal ve Hizmet Alım Giderleri	5.500,00
4	Faiz Giderleri	0
5	Cari Transferler	0
6	Sermaye Giderleri	0
7	Sermaye Transferleri	0
8	Borç verme	0
Toplam Bütçe Kaynak İhtiyacı		5.500,00
Bütçe Dışı Kaynak	Döner Sermaye	0
	Diğer Yurt İçi	0
	Yurt Dışı	0
Toplam Bütçe Dışı Kaynak İhtiyacı		0
Toplam Kaynak İhtiyacı		5.500,00

PERFORMANS HEDEFİ TABLOSU

İdare Adı	BALIKESİR MİLLİ EĞİTİM MÜDÜRLÜĞÜ
	Hayatboyu Öğrenme Hizmetleri Birimi
Amaç	Stratejik Amaç 2
	Tüm bireylere ulusal ve uluslararası ölçütlerde bilgi, beceri, tutum ve davranışın kazandırılması ile girişimci, yenilikçi, yaratıcı, dil becerileri yüksek, iletişime ve öğrenmeye açık, özgüven ve sorumluluk sahibi sağlıklı ve mutlu bireylerin yetişmesine imkân teşkil edecek nitelikli eğitim öğretim süreçleri sağlamak
Hedef	Stratejik Hedef 2.1
	Bireylerin yaşam boyu öğrenmelerini esas alarak akademik başarı düzeylerini, fiziki ve ruhsal gelişimlerini destekleyici faaliyetlere katılım oranını artırarak ve akran seviyesini yakalamak.
Performans Hedefi	Mülteciler için açılan kurslara katılan kişi sayısını 2016 yılı sonuna kadar 300'e çıkarmak.

Performans Göstergeleri	Ölçü Birimi	2014	2015	2016	2019		
Mülteciler için açılan kurslara katılan kişi sayısı		286	194	300	450		
Faaliyetler					Kaynak İhtiyacı		
					Bütçe	Bütçe Dışı	Toplam
Okuma kültürünün erken yaşlardan başlayarak yaygınlaştırılması amacıyla yayınlar çıkarılacak, okullara gönderilen kitap sayısı artırılabilecek, yayın arşivi elektronik ortama aktarılacak ve izleme çalışmaları yapılacaktır. Okuma kültürünü geliştirmek amacıyla okuma etkinlikleri düzenlenecek, okul ve kurumlarda her kademedeki personelin bu etkinliğe katılımı sağlanacaktır.					2.500,00	0	2.500,00
Genel Toplam					2.500,00	0	2.500,00

FAALİYET MALİYETLERİ TABLOSU

İdare Adı	BALIKESİR MİLLİ EĞİTİM MÜDÜRLÜĞÜ
Performans Hedefi	Mülteciler için açılan kurslara katılan kişi sayısını 2016 yılı sonuna kadar 300'e artırmak.
Faaliyet Adı	Mülteciler için kurs çalışmaları
Sorumlu Harcama Birimi veya Birimleri	Hayatboyu Öğrenme Hizmetleri Birimi

Bu kapsamda;

*Okuma kültürünün erken yaşlardan başlayarak yaygınlaştırılması amacıyla yayınlar çıkarılacak, okullara gönderilen kitap sayısı artırılacak, yayın arşivi elektronik ortama aktarılacak ve izleme çalışmaları yapılacaktır.

*Okuma kültürünü geliştirmek amacıyla okuma etkinlikleri düzenlenecek, okul ve kurumlarda her kademedeki personelin bu etkinliğe katılımı sağlanacaktır.

*Valilik ve STK işbirliği içerisinde mülteci öğrencileri eğitime dahil etme ve okuma yazma kampanyaları ile bu öğrencileri toplumumuza kazandırma çalışmaları yapılacaktır.

Ekonomik Kod		Ödenek
1	Personel Giderleri	0
2	SGK Devlet Primi Giderleri	0
3	Mal ve Hizmet Alım Giderleri	2.500,00
4	Faiz Giderleri	0
5	Cari Transferler	0
6	Sermaye Giderleri	0
7	Sermaye Transferleri	0
8	Borç verme	0
Toplam Bütçe Kaynak İhtiyacı		2.500,00
Bütçe Dışı Kaynak	Döner Sermaye	0
	Diğer Yurt İçi	0
	Yurt Dışı	0
Toplam Bütçe Dışı Kaynak İhtiyacı		0
Toplam Kaynak İhtiyacı		2.500,00

PERFORMANS HEDEFİ TABLOSU

İdare Adı	BALIKESİR MİLLİ EĞİTİM MÜDÜRLÜĞÜ
	Özel Eğitim ve Rehberlik Hizmetleri Birimi Maarif Müfettişleri Başkanlığı
Amaç	Stratejik Amaç 2
	Tüm bireylere ulusal ve uluslararası ölçütlerde bilgi, beceri, tutum ve davranışın kazandırılması ile girişimci, yenilikçi, yaratıcı, dil becerileri yüksek, iletişime ve öğrenmeye açık, özgüven ve sorumluluk sahibi sağlıklı ve mutlu bireylerin yetişmesine imkân teşkil edecek nitelikli eğitim öğretim süreçleri sağlamak
Hedef	Stratejik Hedef 2.1
	Bireylerin yaşam boyu öğrenmelerini esas alarak akademik başarı düzeylerini, fiziki ve ruhsal gelişimlerini destekleyici faaliyetlere katılım oranını artırarak ve akran seviyesini yakalamak.
Performans Hedefi	RAM'lardan yararlanan birey sayısını 2016 yılı sonuna kadar 2.700'e artırmak.

Performans Göstergeleri	Ölçü Birimi	2014	2015	2016	2019		
RAM'lardan yararlanan birey sayısı		2.547	4.532	2.700	3.000		
Faaliyetler					Kaynak İhtiyacı		
					Bütçe	Bütçe Dışı	Toplam
Ortaöğretim düzeyindeki üstün yetenekli öğrencilere yönelik danışmanlık hizmetleri yapılacaktır.					5.500,00	0	5.500,00
Eğitsel, kişisel ve meslekî rehberlik faaliyetlerinin yürütülmesinde diğer kurumların beşeri ve fiziki kaynaklarının kullanılabilmesi amacıyla işbirliğine gidilecektir.					3.500,00	0	3.500,00
Rehberlik ve araştırma merkezlerinin eğitsel değerlendirme ve tanılama hizmetleri öncelikli olmak üzere bütün süreçlerinin hizmet kalitesinin artırılacaktır. Rehberlik ve araştırma merkezi destekli eğitim kurumlarımda öğretmenlere "Eğitsel Değerlendirme Hizmetleri" eğitimi verilecektir.					16.000,00		16.000,00
Üstün yetenekli bireylerin eğitim ve öğretim süreçleri konusunda aile, öğretmen, yönetici ve maarif müfettişlerine eğitimler yapılacaktır. Üstün yetenekli öğrencilerin keşfedilmesine yönelik çalışmalar gerçekleştirilecektir.					3.000,00		3.000,00
Engelli öğrencilerin eğitim öğretim ihtiyaçlarını karşılamaya dönük olarak ilgili paydaşların da katılımı ile eğitim programları komisyonu oluşturulacak, düzenli toplantılar yapılarak gerekli önlemler için ilgili birimlere raporlar sunulacaktır.					6.500,00		6.500,00
Özel eğitim ve rehabilitasyon merkezlerinde etkin ve verimli hizmet sunulması amacıyla izleme-değerlendirme çalışmaları yapılacaktır.					22.000,00		22.000,00
Genel Toplam					56.500,00	0	56.500,00

FAALİYET MALİYETLERİ TABLOSU

İdare Adı	BALIKESİR MİLLİ EĞİTİM MÜDÜRLÜĞÜ
Performans Hedefi	RAM'lardan yararlanan birey sayısını 2016 yılı sonuna kadar 2.700'e artırmak.
Faaliyet Adı	RAM tanıtım ve katılım çalışmaları
Sorumlu Harcama Birimi veya Birimleri	Özel Eğitim ve Rehberlik Hizmetleri Birimi Maarif Müfettişleri Başkanlığı

Bu kapsamda;

- *Ortaöğretim düzeyindeki üstün yetenekli öğrencilere yönelik danışmanlık hizmetleri yapılacaktır.
- *Eğitsel, kişisel ve meslekî rehberlik faaliyetlerinin yürütülmesinde diğer kurumların beşeri ve fiziki kaynaklarının kullanılabilmesi amacıyla işbirliğine gidilecektir.
- *Rehberlik ve araştırma merkezlerinin eğitsel değerlendirme ve tanılama hizmetleri öncelikli olmak üzere bütün süreçlerin hizmet kalitesi artırılabilecektir.
- *Rehberlik ve araştırma merkezi destekli eğitim kurumlarında öğretmenlere "Eğitsel Değerlendirme Hizmetleri" eğitimi verilecektir.
- *Üstün yetenekli bireylerin eğitim ve öğretim süreçleri konusunda aile, öğretmen, yönetici ve maarif müfettişlerine eğitimler yapılacaktır.
- *Üstün yetenekli öğrencilerin keşfedilmesine yönelik çalışmalar gerçekleştirilecektir.
- *Engelli öğrencilerin eğitim öğretim ihtiyaçlarını karşılamaya dönük olarak ilgili paydaşların da katılımı ile eğitim programları komisyonu oluşturulacak, düzenli toplantılar yapılarak gerekli önlemler için ilgili birimlere raporlar sunulacaktır.
- *Özel eğitim ve rehabilitasyon merkezlerinde etkin ve verimli hizmet sunulması amacıyla izleme-değerlendirme çalışmaları yapılacaktır.

Ekonomik Kod		Ödenek
1	Personel Giderleri	0
2	SGK Devlet Primi Giderleri	0
3	Mal ve Hizmet Alım Giderleri	56.500,00
4	Faiz Giderleri	0
5	Cari Transferler	0
6	Sermaye Giderleri	0
7	Sermaye Transferleri	0
8	Borç verme	0
Toplam Bütçe Kaynak İhtiyacı		56.500,00
Bütçe Dışı Kaynak	Döner Sermaye	0
	Diğer Yurt İçi	0
	Yurt Dışı	0
Toplam Bütçe Dışı Kaynak İhtiyacı		0
Toplam Kaynak İhtiyacı		56.500,00

PERFORMANS HEDEFİ TABLOSU

İdare Adı	BALIKESİR MİLLİ EĞİTİM MÜDÜRLÜĞÜ
	Temel Eğitim Birimi Ortaöğretim Birimi Mesleki ve Teknik Eğitim Birimi Din Öğretimi Birimi Özel Eğitim ve Rehberlik Hizmetleri Birimi Özel Öğretim Hizmetleri Birimi Strateji Geliştirme Hizmetleri Birimi
Amaç	Stratejik Amaç 2
	Tüm bireylere ulusal ve uluslararası ölçütlerde bilgi, beceri, tutum ve davranışın kazandırılması ile girişimci, yenilikçi, yaratıcı, dil becerileri yüksek, iletişime ve öğrenmeye açık, özgüven ve sorumluluk sahibi sağlıklı ve mutlu bireylerin yetişmesine imkân teşkil edecek nitelikli eğitim öğretim süreçleri sağlamak
Hedef	Stratejik Hedef 2.1
	Bireylerin yaşam boyu öğrenmelerini esas alarak akademik başarı düzeylerini, fiziki ve ruhsal gelişimlerini destekleyici faaliyetlere katılım oranını artırarak ve akran seviyesini yakalamak.
Performans Hedefi	Uluslararası yarışmalara katılan öğrenci sayısını 2016 yılı sonuna kadar 150'ye artırmak.

Performans Göstergeleri	Ölçü Birimi	2014	2015	2016	2019		
Uluslararası yarışmalara katılan öğrenci sayısı		120	117	150	250		
Faaliyetler					Kaynak İhtiyacı		
					Bütçe	Bütçe Dışı	Toplam
Bütün eğitim kademelerinde sosyal, sanatsal, kültürel ve sportif faaliyetlerin sayısı, çeşidi ve öğrencilerin söz konusu faaliyetlere katılımlarını artırmaya yönelik bir izleme sistemi geliştirilecektir. Bu sayede eğitim kurumlarındaki rehberlik faaliyetlerinin daha etkin sunulması sağlanacaktır.					4.000,00	0	4.000,00
Genel Toplam					4.000,00	0	4.000,00

FAALİYET MALİYETLERİ TABLOSU

İdare Adı	BALIKESİR MİLLİ EĞİTİM MÜDÜRLÜĞÜ
Performans Hedefi	Uluslararası yarışmalara katılan öğrenci sayısını 2016 yılı sonuna kadar 150'ye artırmak.
Faaliyet Adı	Uluslararası yarışmalara öğrenci katılımı çalışmaları
Sorumlu Harcama Birimi veya Birimleri	Temel Eğitim Birimi Ortaöğretim Birimi Mesleki ve Teknik Eğitim Birimi Din Öğretimi Birimi Özel Eğitim ve Rehberlik Hizmetleri Birimi Strateji Geliştirme Hizmetleri Birimi

Bu kapsamda;

*Bütün eğitim kademelerinde sosyal, sanatsal, kültürel ve sportif faaliyetlerin sayısı, çeşidi ve öğrencilerin söz konusu faaliyetlere katılımlarını artırmaya yönelik bir izleme sistemi geliştirilecektir. Bu sayede eğitim kurumlarındaki rehberlik faaliyetlerinin daha etkin sunulması sağlanacaktır.

*İl Millî Eğitim Müdürlüğü Ar-Ge Birimi koordinasyonunda yapılacak olan çalışmalar ile uluslararası yarışmalara katılım azami sağlanacaktır.

Ekonomik Kod		Ödenek
1	Personel Giderleri	0
2	SGK Devlet Primi Giderleri	0
3	Mal ve Hizmet Alım Giderleri	4.000,00
4	Faiz Giderleri	0
5	Cari Transferler	0
6	Sermaye Giderleri	0
7	Sermaye Transferleri	0
8	Borç verme	0
Toplam Bütçe Kaynak İhtiyacı		4.000,00
	Diğer Yurt İçi	0
	Yurt Dışı	0
Toplam Bütçe Dışı Kaynak İhtiyacı		0
Toplam Kaynak İhtiyacı		4.000,00

PERFORMANS HEDEFİ TABLOSU

İdare Adı	BALIKESİR MİLLİ EĞİTİM MÜDÜRLÜĞÜ					
	Mesleki ve Teknik Eğitimi Birimi Destek Hizmetleri Birimi					
Amaç	Stratejik Amaç 2					
	Tüm bireylere ulusal ve uluslararası ölçütlerde bilgi, beceri, tutum ve davranışın kazandırılması ile girişimci, yenilikçi, yaratıcı, dil becerileri yüksek, iletişime ve öğrenmeye açık, özgüven ve sorumluluk sahibi sağlıklı ve mutlu bireylerin yetişmesine imkân teşkil edecek nitelikli eğitim öğretim süreçleri sağlamak.					
Hedef	Stratejik Hedef 2.1					
	Bireylerin yaşam boyu öğrenmelerini esas alarak akademik başarı düzeylerini, fiziki ve ruhsal gelişimlerini destekleyici faaliyetlere katılım oranını artırarak ve akran seviyesini yakalamak.					
Performans Hedefi	Beyaz Bayrak Sertifikasına sahip okul sayısını 2016 yılı sonuna kadar 60'a artırmak. Beslenme Dostu Okul Sertifikasına sahip okul sayısını 2016 yılı sonuna kadar 20'ye artırmak.					
Performans Göstergeleri	Ölçü Birimi	2014	2015	2016	2019	
Beyaz Bayrak Sertifikasına sahip okul sayısı	Sayı	45	82	60	80	
Beslenme Dostu Okul Sertifikasına sahip okul sayısı	Sayı	12	28	20	40	
Faaliyetler				Kaynak İhtiyacı		
				Bütçe	Bütçe Dışı	Toplam
Okul sağlığı ve hijyen konularında öğrencilerin, ailelerin ve çalışanların bilinçlendirilmesine yönelik faaliyetler yapılacaktır. Okullarımızın bu konulara ilişkin değerlendirmelere (Beyaz Bayrak vb.) katılmaları desteklenecektir. “Okul Sağlığı ve Temizliği” konulu yeni faaliyet ve projelerle öğrencilerin yüksek katılımı sağlanarak farkındalıklar oluşturulacaktır.				13.500,00	0	13.500,00
Okul ve kurumların temizlik, güvenlik ve sekreteryaya gibi alanlardaki destek personeli ihtiyacının giderilmesine yönelik çalışmalar yapılacaktır.				3.100.000,00	0	3.100.000,00
Genel Toplam				3.113.500,00	0	3.113.500,00

FAALİYET MALİYETLERİ TABLOSU

İdare Adı	BALIKESİR MİLLİ EĞİTİM MÜDÜRLÜĞÜ
Performans Hedefi	Beyaz Bayrak Sertifikasına sahip okul sayısını 2016 yılı sonuna kadar 60'a artırmak. Beslenme Dostu Okul Sertifikasına sahip okul sayısını 2016 yılı sonuna kadar 20'ye artırmak.
Faaliyet Adı	Okul/Kurum Temizlik, Sağlık, Güvenlik Protokolü ve Çalışmaları
Sorumlu Harcama Birimi veya Birimleri	Mesleki ve Teknik Eğitimi Birimleri Destek Hizmetleri Birimi

Bu kapsamda;

*Okul sağlığı ve hijyen konularında öğrencilerin, ailelerin ve çalışanların bilinçlendirilmesine yönelik faaliyetler yapılacaktır. Okullarımızın bu konulara ilişkin değerlendirmelere (Beyaz Bayrak vb.) katılmaları desteklenecektir. "Okul Sağlığı ve Temizliği" konulu yeni faaliyet ve projelerle öğrencilerin yüksek katılımı sağlanarak farkındalıklar oluşturulacaktır.

*Okul ve kurumların temizlik, güvenlik ve sekreteryaya gibi alanlardaki destek personeli ihtiyacının giderilmesine yönelik çalışmalar yapılacaktır.

*Beyaz Bayrak İşbirliği Protokolü ve Beslenme Dostu Okullar Programı Çalışmaları kapsamında İl Halk Sağlığı Müdürlüğü ile işbirliği yapılarak bilgilendirme faaliyetleri gerçekleştirilecek ve böylece çalışmalara katılım artırılabilecektir.

Ekonomik Kod		Ödenek
1	Personel Giderleri	0
2	SGK Devlet Primi Giderleri	0
3	Mal ve Hizmet Alım Giderleri	3.113.500,00
4	Faiz Giderleri	0
5	Cari Transferler	0
6	Sermaye Giderleri	0
7	Sermaye Transferleri	0
8	Borç verme	0
Toplam Bütçe Kaynak İhtiyacı		3.113.500,00
Bütçe Dışı Kaynak	Döner Sermaye	0
	Diğer Yurt İçi	0
	Yurt Dışı	0
Toplam Bütçe Dışı Kaynak İhtiyacı		0
Toplam Kaynak İhtiyacı		3.113.500,00

PERFORMANS HEDEFİ TABLOSU

İdare Adı	BALIKESİR MİLLİ EĞİTİM MÜDÜRLÜĞÜ
	Mesleki Teknik ve Eğitimi Birimi Hayatboyu Öğrenme Hizmetleri Birimi
Amaç	Stratejik Amaç 2
	Tüm bireylere ulusal ve uluslararası ölçütlerde bilgi, beceri, tutum ve davranışın kazandırılması ile girişimci, yenilikçi, yaratıcı, dil becerileri yüksek, iletişime ve öğrenmeye açık, özgüven ve sorumluluk sahibi sağlıklı ve mutlu bireylerin yetişmesine imkân teşkil edecek nitelikli eğitim öğretim süreçleri sağlamak
Hedef	Stratejik Hedef 2.2
	Hayat boyu öğrenme yaklaşımını benimsemiş, işgücü piyasasının talep ettiği becerilere sahip bireyler yetiştirerek istihdam edilebilirliklerini artırmak
Performans Hedefi	Mesleki ve teknik ortaöğretim mezunlarının mesleki yeterliliklerine yönelik işveren memnuniyet oranını 2016 yılı sonuna kadar %75'e artırmak.

Performans Göstergeleri	Ölçü Birimi	2014	2015	2016	2019
Mesleki ve teknik ortaöğretim mezunlarının mesleki yeterliliklerine yönelik işveren memnuniyet oranı	Yüzde	68,53	71,21	75	90
Faaliyetler	Kaynak İhtiyacı				
	Bütçe	Bütçe Dışı	Toplam		
Mesleki ve teknik eğitim okul ve kurumları ile KOBİ'ler ve büyük ölçekli firmalar ile endüstriyel Ar-Ge kapsamında işbirliği yapılacaktır.	2.500,00	0	2.500,00		
Bireylerin ve sektörün ihtiyaç duyduğu kalitede bir mesleki ve teknik eğitime ulaşmak için güncel, ölçülebilir ve sürdürülebilir bir kalite sistemi oluşturulacaktır.	0	0	0		
Genel Toplam	2.500,00	0	2.500,00		

FAALİYET MALİYETLERİ TABLOSU

İdare Adı	BALIKESİR MİLLİ EĞİTİM MÜDÜRLÜĞÜ
Performans Hedefi	Mesleki ve teknik ortaöğretim mezunlarının mesleki yeterliliklerine yönelik işveren memnuniyet oranını 2016 yılı sonuna kadar %75'e artırmak.
Faaliyet Adı	Mesleki ve teknik ortaöğretim mezunları işverenlerinin memnuniyet çalışmaları
Sorumlu Harcama Birimi veya Birimleri	Mesleki Teknik ve Eğitimi Birimi Hayatboyu Öğrenme Hizmetleri Birimi

Bu kapsamda;

*Mesleki ve teknik eğitim okul ve kurumları ile KOBİ'ler ve büyük ölçekli firmalar ile endüstriyel Ar-Ge kapsamında işbirliği yapılacaktır.

*Bireylerin ve sektörün ihtiyaç duyduğu kalitede bir mesleki ve teknik eğitime ulaşmak için güncel, ölçülebilir ve sürdürülebilir bir kalite sistemi oluşturulacaktır.

*Balıkesir Sanayi Odası, Ticaret Odası ve OSB ile protokoller yapılarak öğrenci stajlarının öğrencilerin istibdatlarına uygun olarak düzenlenmesi ve öğrencilerin staj alanlarının iyileştirilmesi çalışmaları yapılacaktır.

*Mesleki eğitim kurumlarımızdan mezun olan öğrencilerimizin çalıştıkları iş yeri sahiplerine yönelik memnuniyet anketi düzenlenecek olup, memnuniyetsizlik alanları tespit edilmiş olacaktır. Buradan hareketle okullarda taleplere yönelik çalışmalar düzenlenecektir.

Ekonomik Kod		Ödenek
1	Personel Giderleri	0
2	SGK Devlet Primi Giderleri	0
3	Mal ve Hizmet Alım Giderleri	2.500,00
4	Faiz Giderleri	0
5	Cari Transferler	0
6	Sermaye Giderleri	0
7	Sermaye Transferleri	0
8	Borç verme	0
Toplam Bütçe Kaynak İhtiyacı		2.500,00
Bütçe Dışı Kaynak	Döner Sermaye	0
	Diğer Yurt İçi	0
	Yurt Dışı	0
Toplam Bütçe Dışı Kaynak İhtiyacı		0
Toplam Kaynak İhtiyacı		2.500,00

PERFORMANS HEDEFİ TABLOSU

İdare Adı	BALIKESİR MİLLİ EĞİTİM MÜDÜRLÜĞÜ
	Mesleki Teknik ve Eğitimi Birimi
Amaç	Stratejik Amaç 2
	Özel politika gerektiren gruplar başta olmak üzere tüm bireylere sunulan eğitim ve öğretim hizmetine adil şartlar altında katılmaları ve tamamlamaları için erişim imkânı sağlamak.
Hedef	Stratejik Hedef 2.2
	Hayat boyu öğrenme yaklaşımını benimsemiş, işgücü piyasasının talep ettiği becerilere sahip bireyler yetiştirerek istihdam edilebilirliklerini artırmak
Performans Hedefi	Okul, öğrenci veya öğretmenlerin yaptığı patent veya faydalı model başvuru sayısını 2016 yılı sonuna kadar 2'ye çıkarmak

Performans Göstergeleri	Ölçü Birimi	2014	2015	2016	2019		
Okul, öğrenci veya öğretmenlerin yaptığı patent veya faydalı model başvuru sayısı	Adet	0	0	2	5		
Faaliyetler					Kaynak İhtiyacı		
					Bütçe	Bütçe Dışı	Toplam
Sektörle işbirliği yapılarak atölye ve laboratuvar öğretmenlerinin ilgili sektördeki gelişmeleri ve işgücü piyasası ihtiyaçlarını takip etmeleri ve öğrencilere bu yönde rehberlik etmeleri sağlanacaktır.					500,00	0	500,00
Mesleki ve teknik eğitim okul ve kurumları ile KOBİ'ler ve büyük ölçekli firmalar ile endüstriyel Ar-Ge kapsamında işbirliği yapılacaktır.					2.500,00	0	2.500,00
Bireylerin Mesleki ve Teknik Eğitim imkânları ve istihdam fırsatları hakkında bilgi edinmeleri amacıyla mevcut olan ve geliştirilen web sitelerinde farkındalık oluşturulacaktır.					2.525,00		2.525,00
Genel Toplam					5.525,00	0	5.525,00

FAALİYET MALİYETLERİ TABLOSU

İdare Adı	BALIKESİR MİLLİ EĞİTİM MÜDÜRLÜĞÜ
Performans Hedefi	Okul, öğrenci veya öğretmenlerin yaptığı patent veya faydalı model başvuru sayısını 2016 yılı sonuna kadar 2'ye çıkarmak
Faaliyet Adı	Patent veya faydalı model başvuru çalışmaları
Sorumlu Harcama Birimi veya Birimleri	Mesleki Teknik ve Eğitimi Birimi

Bu kapsamda;

*Mesleki ve teknik eğitim okul ve kurumları ile KOBİ'ler ve büyük ölçekli firmalar ile endüstriyel Ar-Ge kapsamında işbirliği yapılacaktır.

*Sektörle işbirliği yapılarak atölye ve laboratuvar öğretmenlerinin ilgili sektördeki gelişmeleri ve işgücü piyasası ihtiyaçlarını takip etmeleri ve öğrencilere bu yönde rehberlik etmeleri sağlanacaktır.

*Bireylerin Mesleki ve Teknik Eğitim imkânları ve istihdam fırsatları hakkında bilgi edinmeleri amacıyla mevcut olan ve geliştirilen web sitelerinde farkındalık oluşturulacaktır.

*Okullarda gerçekleştirilecek olan çalışmalar TÜBİTAK, GMKA gibi fon kaynaklarından temin edilecek kaynaklar ile Ar-Ge çalışmalarına daha fazla ağırlık verilecektir.

Ekonomik Kod		Ödenek
1	Personel Giderleri	0
2	SGK Devlet Primi Giderleri	0
3	Mal ve Hizmet Alım Giderleri	5.525,00
4	Faiz Giderleri	0
5	Cari Transferler	0
6	Sermaye Giderleri	0
7	Sermaye Transferleri	0
8	Borç verme	0
Toplam Bütçe Kaynak İhtiyacı		5.525,00
Bütçe Dışı Kaynak	Döner Sermaye	0
	Diğer Yurt İçi	0
	Yurt Dışı	0
Toplam Bütçe Dışı Kaynak İhtiyacı		0
Toplam Kaynak İhtiyacı		5.525,00

PERFORMANS HEDEFİ TABLOSU

İdare Adı	BALIKESİR MİLLİ EĞİTİM MÜDÜRLÜĞÜ
	Mesleki Teknik ve Eğitimi Birimi
Amaç	Stratejik Amaç 2
	Özel politika gerektiren gruplar başta olmak üzere tüm bireylere sunulan eğitim ve öğretim hizmetine adil şartlar altında katılmaları ve tamamlamaları için erişim imkânı sağlamak.
Hedef	Stratejik Hedef 2.2
	Hayat boyu öğrenme yaklaşımını benimsemiş, işgücü piyasasının talep ettiği becerilere sahip bireyler yetiştirilerek istihdam edilebilirliklerini artırmak
Performans Hedefi	Sektörle işbirliği protokolü kapsamında eğitim alan veya istihdam edilen birey sayısını 2016 yılı sonuna kadar 1000'e artırmak.

Performans Göstergeleri	Ölçü Birimi	2014	2015	2016	2019		
Sektörle işbirliği protokolü kapsamında eğitim alan veya istihdam edilen birey sayısı	Yüzde	808	930	1.000	1.500		
Faaliyetler					Kaynak İhtiyacı		
					Bütçe	Bütçe Dışı	Toplam
Mesleki ve Teknik Eğitimde girişimcilik, yaratıcılık ve yenileşim (inovasyon) kültürünün yerleşmesi için mevcut süreçler değerlendirilerek gerekli çalışmalar yapılacaktır.		1.000,00	0	1.000,00			
Bireylerin Mesleki ve Teknik Eğitim imkânları ve istihdam fırsatları hakkında bilgi edinmeleri amacıyla mevcut olan ve geliştirilen web sitelerinde farkındalık oluşturulacaktır.		2.525,00	0	2.525,00			
Genel Toplam					3.525,00	0	3.525,00

FAALİYET MALİYETLERİ TABLOSU

İdare Adı	BALIKESİR MİLLİ EĞİTİM MÜDÜRLÜĞÜ
Performans Hedefi	Sektörle işbirliği protokolü kapsamında eğitim alan veya istihdam edilen birey sayısını 2016 yılı sonuna kadar 1000'e artırmak.
Faaliyet Adı	Sektörle işbirliği protokolü çalışmaları
Sorumlu Harcama Birimi veya Birimleri	Mesleki Teknik ve Eğitimi Birimi

Bu kapsamda;

*Mesleki ve Teknik Eğitimde girişimcilik, yaratıcılık ve yenileşim (inovasyon) kültürünün yerleşmesi için mevcut süreçler değerlendirilerek gerekli çalışmalar yapılacaktır.

*Bireylerin Mesleki ve Teknik Eğitim imkânları ve istihdam fırsatları hakkında bilgi edinmeleri amacıyla mevcut olan ve geliştirilen web sitelerinde farkındalık oluşturulacaktır.

*Balıkesir Sanayi Odası, Ticaret Odası ve OSB ile protokoller yapılarak eğitim alan ve istihdam edilen kişi sayısının artırılmasına yönelik faaliyetler yapılacaktır.

Ekonomik Kod		Ödenek
1	Personel Giderleri	0
2	SGK Devlet Primi Giderleri	0
3	Mal ve Hizmet Alım Giderleri	3.525,00
4	Faiz Giderleri	0
5	Cari Transferler	0
6	Sermaye Giderleri	0
7	Sermaye Transferleri	0
8	Borç verme	0
Toplam Bütçe Kaynak İhtiyacı		3.525,00
Bütçe Dışı Kaynak	Döner Sermaye	0
	Diğer Yurt İçi	0
	Yurt Dışı	0
Toplam Bütçe Dışı Kaynak İhtiyacı		0
Toplam Kaynak İhtiyacı		3.525,00

PERFORMANS HEDEFİ TABLOSU

İdare Adı	BALIKESİR MİLLİ EĞİTİM MÜDÜRLÜĞÜ
	Mesleki Teknik ve Eğitimi Birimi
Amaç	Stratejik Amaç 2
	Özel politika gerektiren gruplar başta olmak üzere tüm bireylere sunulan eğitim ve öğretim hizmetine adil şartlar altında katılmaları ve tamamlamaları için erişim imkânı sağlamak.
Hedef	Stratejik Hedef 2.2
	Hayat boyu öğrenme yaklaşımını benimsemiş, işgücü piyasasının talep ettiği becerilere sahip bireyler yetiştirerek istihdam edilebilirliklerini artırmak
Performans Hedefi	Mesleki ve teknik ortaöğretim mezunlarının işgücüne katılım oranını 2016 yılı sonuna kadar 65'e çıkarmak.

Performans Göstergeleri	Ölçü Birimi	2014	2015	2016	2019		
Mesleki ve teknik ortaöğretim mezunlarının işgücüne katılım oranı	Yüzde	60	67	65	85		
Faaliyetler					Kaynak İhtiyacı		
					Bütçe	Bütçe Dışı	Toplam
Sektörle işbirliği yapılarak atölye ve laboratuvar öğretmenlerinin ilgili sektördeki gelişmeleri ve işgücü piyasası ihtiyaçlarını takip etmeleri ve öğrencilere bu yönde rehberlik etmeleri sağlanacaktır.					500,00	0	500,00
İşyeri beceri eğitimi ve staj uygulamalarının, mesleki ve teknik eğitim öğrencilerinin mesleki becerilerin geliştirilmesini sağlayacak bir program dahilinde yapılması sağlanacak ve bu süreci etkin bir şekilde izlenip değerlendirilmesini temin edecek bir altyapı oluşturulacaktır.					3.000,00	0	3.000,00
Çıraklık eğitiminin altyapısı güçlendirilecektir.					0		0
Genel Toplam					3.500,00	0	3.500,00

FAALİYET MALİYETLERİ TABLOSU

İdare Adı	BALIKESİR MİLLİ EĞİTİM MÜDÜRLÜĞÜ
Performans Hedefi	Mesleki ve teknik ortaöğretim mezunlarının işgücüne katılım oranını 2016 yılı sonuna kadar 65'e çıkarmak.
Faaliyet Adı	İşgücüne katılım çalışmaları
Sorumlu Harcama Birimi veya Birimleri	Mesleki Teknik ve Eğitimi Birimi

Bu kapsamda;

*Sektörle işbirliği yapılarak atölye ve laboratuvar öğretmenlerinin ilgili sektördeki gelişmeleri ve işgücü piyasası ihtiyaçlarını takip etmeleri ve öğrencilere bu yönde rehberlik etmeleri sağlanacaktır.

*İşyeri beceri eğitimi ve staj uygulamalarının, mesleki ve teknik eğitim öğrencilerinin mesleki becerilerin geliştirilmesini sağlayacak bir program dâhilinde yapılması sağlanacak ve bu süreci etkin bir şekilde izlenip değerlendirilmesini temin edecek bir altyapı oluşturulacaktır.

*Çıraklık eğitiminin altyapısı güçlendirilecektir.

*Sektörün öncü firmaları ile mesleki ve teknik eğitim yöneticileri biraraya getirilerek piyasada ihtiyaç duyulan çalışan profilleri tespit edilecek, buna uygun olarak okullarımızda uygulamalı eğitimler verilecektir.

Ekonomik Kod		Ödenek
1	Personel Giderleri	0
2	SGK Devlet Primi Giderleri	0
3	Mal ve Hizmet Alım Giderleri	3.500,00
4	Faiz Giderleri	0
5	Cari Transferler	0
6	Sermaye Giderleri	0
7	Sermaye Transferleri	0
8	Borç verme	0
Toplam Bütçe Kaynak İhtiyacı		3.500,00
Bütçe Dışı Kaynak	Döner Sermaye	0
	Diğer Yurt İçi	0
	Yurt Dışı	0
Toplam Bütçe Dışı Kaynak İhtiyacı		0
Toplam Kaynak İhtiyacı		3.500,00

PERFORMANS HEDEFİ TABLOSU

İdare Adı	BALIKESİR MİLLİ EĞİTİM MÜDÜRLÜĞÜ
	Temel Eğitim Birimi Ortaöğretim Birimi Din Öğretimi Hizmetleri Birimi Mesleki ve Teknik Eğitim Hizmetleri Birimi Özel Eğitim ve Rehberlik Birimi Hayatboyu Öğrenme Hizmetleri Birimi
Amaç	Stratejik Amaç 2
	Tüm bireylere ulusal ve uluslararası ölçütlerde bilgi, beceri, tutum ve davranışın kazandırılması ile girişimci, yenilikçi, yaratıcı, dil becerileri yüksek, iletişime ve öğrenmeye açık, özgüven ve sorumluluk sahibi sağlıklı ve mutlu bireylerin yetişmesine imkân teşkil edecek nitelikli eğitim öğretim süreçleri sağlamak
Hedef	Stratejik Hedef 2.3
	Yenilikçi ve yaratıcı yaklaşımlarla birlikte proje ve teşvik olanaklarını kullanarak öğrencilerin yabancı dil yeterliliğini nitelikli hale getirmek ve uluslararası hareketlilikte bulunan öğrenci ve öğretmen sayısını plan dönemi sonuna kadar artırmak.
Performans Hedefi	Temel eğitimden ortaöğretime geçişte yabancı dil net ortalamasını 2016 yılı sonuna kadar 10'a artırmak. Lisans yerleştirme sınavında yabancı dil net ortalamasını 2016 yılı 30'a çıkarmak

Performans Göstergeleri	Ölçü Birimi	2014	2015	2016	2019		
Temel eğitimden ortaöğretime geçişte yabancı dil net ortalaması		9,5	9,75	10	12		
Lisans yerleştirme sınavında yabancı dil net ortalaması		27,71	24,70	30	40		
Faaliyetler					Kaynak İhtiyacı		
					Bütçe	Bütçe Dışı	Toplam
Yabancı dil eğitimi alan öğrenci sayısının artırılması için istekli öğrencilere gerekli kursların açılması sağlanacaktır.					2.500,00	0	2.500,00
Yabancı dil eğitimi alan bireylerin, teorik bilgilerini uygulamada kullanıp geliştirebilmeleri amacıyla sektör ve ilgili kurumlarla işbirliği yapılacaktır.					5.000,00	0	5.000,00
Genel Toplam					7.500,00	0	7.500,00

FAALİYET MALİYETLERİ TABLOSU

İdare Adı	BALIKESİR MİLLİ EĞİTİM MÜDÜRLÜĞÜ
Performans Hedefi	Temel eğitimden ortaöğretime geçişte yabancı dil net ortalamasını 2016 yılı sonuna kadar 10'a artırmak. Lisans yerleştirme sınavında yabancı dil net ortalamasını 2016 yılı sonuna kadar 1'e çıkarmak
Faaliyet Adı	Yabancı dil faaliyetleri çalışmaları
Sorumlu Harcama Birimi veya Birimleri	Temel Eğitim Birimi Ortaöğretim Birimi Din Öğretimi Hizmetleri Birimi Mesleki ve Teknik Eğitim Hizmetleri Birimi Özel Eğitim ve Rehberlik Birimi Hayatboyu Öğrenme Hizmetleri Birimi

Bu kapsamda;

- *Yabancı dil eğitimi alan öğrenci sayısının artırılması için istekli öğrencilere gerekli kursların açılması sağlanacaktır.
*Yabancı dil eğitimi alan bireylerin, teorik bilgilerini uygulamada kullanıp geliştirebilmeleri amacıyla sektör ve ilgili kurumlarla işbirliği yapılacaktır.

Ekonomik Kod		Ödenek
1	Personel Giderleri	0
2	SGK Devlet Primi Giderleri	0
3	Mal ve Hizmet Alım Giderleri	7.500,00
4	Faiz Giderleri	0
5	Cari Transferler	0
6	Sermaye Giderleri	0
7	Sermaye Transferleri	0
8	Borç verme	0
Toplam Bütçe Kaynak İhtiyacı		7.500,00
Bütçe Dışı Kaynak	Döner Sermaye	0
	Diğer Yurt İçi	0
	Yurt Dışı	0
Toplam Bütçe Dışı Kaynak İhtiyacı		0
Toplam Kaynak İhtiyacı		7.500,00

PERFORMANS HEDEFİ TABLOSU

İdare Adı	BALIKESİR MİLLİ EĞİTİM MÜDÜRLÜĞÜ
	Strateji Geliştirme Hizmetleri Birimi
Amaç	Stratejik Amaç 2
	Tüm bireylere ulusal ve uluslararası ölçütlerde bilgi, beceri, tutum ve davranışın kazandırılması ile girişimci, yenilikçi, yaratıcı, dil becerileri yüksek, iletişime ve öğrenmeye açık, özgüven ve sorumluluk sahibi sağlıklı ve mutlu bireylerin yetişmesine imkân teşkil edecek nitelikli eğitim öğretim süreçleri sağlamak
Hedef	Stratejik Hedef 2.3
	Yenilikçi ve yaratıcı yaklaşımlarla birlikte proje ve teşvik olanaklarını kullanarak öğrencilerin yabancı dil yeterliliğini nitelikli hale getirmek ve uluslararası hareketlilikte bulunan öğrenci ve öğretmen sayısını plan dönemi sonuna kadar artırmak.
Performans Hedefi	AB Eğitim ve Gençlik Programları kapsamında yapılan kurumsal/bireysel kabul edilen proje sayısını 2016 yılı sonuna kadar 20'ye artırmak. Uluslararası hareketlilik programlarına/projelerine katılan öğretmen sayısını 2016 yılı sonuna kadar 300'e çıkarmak. Uluslararası hareketlilik programlarına/projelerine katılan öğrenci sayısını 2016 yılı sonuna kadar 350'ye çıkarmak.

Performans Göstergeleri	Ölçü Birimi	2014	2015	2016	2019		
AB Eğitim ve Gençlik Programları kapsamında yapılan kurumsal/bireysel kabul edilen proje sayısı.	Sayı	12	13	20	45		
Uluslararası hareketlilik programlarına/projelerine katılan öğretmen sayısı.	Sayı	120	215	300	700		
Uluslararası hareketlilik programlarına/projelerine katılan öğrenci sayısı.	Sayı	144	238	350	750		
Faaliyetler					Kaynak İhtiyacı		
					Bütçe	Bütçe Dışı	Toplam
Mesleki eğitim öğrencileri, öğretmenler, eğitimciler için hibe imkânlarına ilişkin bilgilendirme faaliyetleri yapılarak uluslararası hareketliliğin artırılması için öğrenci ve öğretmenlerin uluslararası program ve projelere katılımları desteklenecektir.					5.000,00	0	5.000,00
Öğretmen ve öğrencilere yönelik, Ulusal Ajans projelerinin yaygınlaştırılması ve katılımın artırılması sağlanacaktır.					5.000,00	0	5.000,00
Eğitimin kalitesinin artırılması ve AB'ye üyelik sürecinde ülkemizin "Eğitim ve Öğretim 2020" hedeflerine ulaşmasına katkı sağlaması amacıyla IPA-II döneminde Müdürlüğümüzün ilgili tahsisattan maksimum düzeyde faydalanmasını temin edecek proje tekliflerinin gerçekleştirilmesi sağlanacaktır.					37.000,00	0	37.000,00
Genel Toplam					47.000,00	0	47.000,00

FAALİYET MALİYETLERİ TABLOSU

İdare Adı	BALIKESİR MİLLİ EĞİTİM MÜDÜRLÜĞÜ
Performans Hedefi	AB Eğitim ve Gençlik Programları kapsamında yapılan kurumsal/bireysel kabul edilen proje sayısını 2016 yılı sonuna kadar 20'ye artırmak. Uluslararası hareketlilik programlarına/projelerine katılan öğretmen sayısını 2016 yılı sonuna kadar 300'e çıkarmak. Uluslararası hareketlilik programlarına/projelerine katılan öğrenci sayısını 2016 yılı sonuna kadar 350'ye çıkarmak.
Faaliyet Adı	Uluslararası proje çalışmaları
Sorumlu Harcama Birimi veya Birimleri	Strateji Geliştirme Hizmetleri Birimleri

Bu kapsamda;

*Mesleki eğitim öğrencileri, öğretmenler, eğitimciler için hibe imkânlarına ilişkin bilgilendirme faaliyetleri yapılarak uluslararası hareketliliğin artırılması için öğrenci ve öğretmenlerin uluslararası program ve projelere katılımları desteklenecektir.

*Öğretmen ve öğrencilere yönelik, Ulusal Ajans projelerinin yaygınlaştırılması ve katılımın artırılması sağlanacaktır.

*Katılan okulların yaygınlaştırma faaliyetlerine (Tecrübe paylaşımı günleri, proje anıları, vb.) destek verilip diğer okulların bu anlamda teşvik edilmesi sağlanacaktır.

*Bu programlara başvuru ile ilgili olarak düzenli teknik destek sağlanacaktır.

*Eğitimin kalitesinin artırılması ve AB'ye üyelik sürecinde ülkemizin "Eğitim ve Öğretimde 2020" hedeflerine ulaşmasına katkı sağlaması amacıyla IPA-II döneminde Müdürlüğümüzün ilgili tahsisattan maksimum düzeyde faydalanmasını temin edecek proje tekliflerinin gerçekleştirilmesi sağlanacaktır.

Ekonomik Kod		Ödenek
1	Personel Giderleri	0
2	SGK Devlet Primi Giderleri	0
3	Mal ve Hizmet Alım Giderleri	47.000,00
4	Faiz Giderleri	0
5	Cari Transferler	0
6	Sermaye Giderleri	0
7	Sermaye Transferleri	0
8	Borç verme	0
Toplam Bütçe Kaynak İhtiyacı		47.000,00
Bütçe Dışı Kaynak	Döner Sermaye	0
	Diğer Yurt İçi	0
	Yurt Dışı	0
Toplam Bütçe Dışı Kaynak İhtiyacı		0
Toplam Kaynak İhtiyacı		47.000,00

PERFORMANS HEDEFİ TABLOSU

İdare Adı	BALIKESİR MİLLİ EĞİTİM MÜDÜRLÜĞÜ
	İnsan Kaynakları Birimi Hayatboyu Öğrenme Hizmetleri Birimi
Amaç	Stratejik Amaç 2
	Tüm bireylere ulusal ve uluslararası ölçütlerde bilgi, beceri, tutum ve davranışın kazandırılması ile girişimci, yenilikçi, yaratıcı, dil becerileri yüksek, iletişime ve öğrenmeye açık, özgüven ve sorumluluk sahibi sağlıklı ve mutlu bireylerin yetişmesine imkân teşkil edecek nitelikli eğitim öğretim süreçleri sağlamak
Hedef	Stratejik Hedef 2.3
	Yenilikçi ve yaratıcı yaklaşımlarla birlikte proje ve teşvik olanaklarını kullanarak öğrencilerin yabancı dil yeterliliğini nitelikli hale getirmek ve uluslararası hareketlilikte bulunan öğrenci ve öğretmen sayısını plan dönemi sonuna kadar artırmak.
Performans Hedefi	İlde açılan yabancı dil kurslarına katılan kişi sayısını 2016 yılı sonuna kadar 3.750'ye çıkarmak.

Performans Göstergeleri	Ölçü Birimi	2014	2015	2016	2019		
İlde açılan yabancı dil kurslarına katılan kişi sayısı.	Sayı	3.625	5.638	3.750	4.500		
Faaliyetler					Kaynak İhtiyacı		
					Bütçe	Bütçe Dışı	Toplam
Yabancı dil eğitimi alan öğrenci sayısının artırılması için istekli öğrencilere gerekli kursların açılması sağlanacaktır.					2.500,00	0	2.500,00
Okulöncesinde kulüp faaliyetleri kapsamında pilot okullarda yabancı dil eğitimi verilecektir.					10.000,00	0	10.000,00
Öğretmenlerin dil yeterliliğini geliştirmek için hizmet içi eğitim faaliyetleri periyodik olarak gerçekleştirilecektir.					5.000,00	0	5.000,00
Genel Toplam					17.500,00	0	17.500,00

FAALİYET MALİYETLERİ TABLOSU

İdare Adı	BALIKESİR MİLLİ EĞİTİM MÜDÜRLÜĞÜ
Performans Hedefi	İlde açılan yabancı dil kurslarına katılan kişi sayısını 2016 yılı sonuna kadar 3.750'ye çıkarmak.
Faaliyet Adı	Yabancı dil kursu çalışmaları
Sorumlu Harcama Birimi veya Birimleri	İnsan Kaynakları Birimi Hayatboyu Öğrenme Hizmetleri Birimi

Bu kapsamda;

- *Yabancı dil eğitimi alan öğrenci sayısının artırılması için istekli öğrencilere gerekli kursların açılması sağlanacaktır.
- *Öğretmenlerin dil yeterliliğini geliştirmek için hizmet içi eğitim faaliyetleri periyodik olarak gerçekleştirilecektir.
- *Okulöncesinde kulüp faaliyetleri kapsamında pilot okullarda yabancı dil eğitimi verilecektir.
- *Öğretmenlerin lisansüstü eğitime teşvik edilerek bu süreçte gerekli olan dil yeterliliklerinin artırılması için İl Millî Eğitim Müdürlüğü, uygun zaman çizelgelerinde kurs planlayacaktır.

Ekonomik Kod		Ödenek
1	Personel Giderleri	0
2	SGK Devlet Primi Giderleri	0
3	Mal ve Hizmet Alım Giderleri	17.500,00
4	Faiz Giderleri	0
5	Cari Transferler	0
6	Sermaye Giderleri	0
7	Sermaye Transferleri	0
8	Borç verme	0
Toplam Bütçe Kaynak İhtiyacı		17.500,00
Bütçe Dışı Kaynak	Döner Sermaye	0
	Diğer Yurt İçi	0
	Yurt Dışı	0
Toplam Bütçe Dışı Kaynak İhtiyacı		0
Toplam Kaynak İhtiyacı		17.500,00

PERFORMANS HEDEFİ TABLOSU

İdare Adı	BALIKESİR MİLLİ EĞİTİM MÜDÜRLÜĞÜ
	İnsan Kaynakları Birimi
Amaç	Stratejik Amaç 3
	Kurumsallaşma düzeyini yükseltecek, eğitime erişimi ve eğitimde kaliteyi arttıracak etkin ve verimli işleyen bir kurumsal yapıyı tesis etmek için, mevcut beşeri, fiziki ve mali alt yapı ile yönetim ve organizasyon yapısını iyileştirmek ve enformasyon teknolojilerinin kullanımını artırarak kurumsal kapasiteyi geliştirmek.
Hedef	Stratejik Hedef 3.1
	Beşeri alt yapının geliştirilmesi için ulusal ve bölgesel ihtiyaçlara, arz tahminlerine ve iş analizlerine dayalı olarak yapılacak planlamalar dâhilinde; görev tanımlarına uygun biçimde istihdam edilen personelin performansının geliştirildiği, kariyer yönetimi sisteminin uygulandığı, işlevsel bir insan kaynakları yönetimi yapısını plan dönemi sonunda kadar oluşturmak.
Performans Hedefi	Ödüllendirilen personel sayısını 2016 yılı sonuna kadar 600'e artırmak.

Performans Göstergeleri	Ölçü Birimi	2014	2015	2016	2019		
Ödüllendirilen personel sayısı	Sayı	570	683	600	700		
Faaliyetler					Kaynak İhtiyacı		
					Bütçe	Bütçe Dışı	Toplam
Görev yapan öğretmen idareci ve personelin motivasyon ve iş doyumunu artırmaya yönelik çalışmalar yapılacaktır.					116.000,00	0	116.000,00
Genel Toplam					116.000,00	0	116.000,00

FAALİYET MALİYETLERİ TABLOSU

İdare Adı	BALIKESİR MİLLİ EĞİTİM MÜDÜRLÜĞÜ
Performans Hedefi	Ödüllendirilen personel sayısını 2016 yılı sonuna kadar 600'e artırmak.
Faaliyet Adı	Personel işlemleri çalışmaları
Sorumlu Harcama Birimi veya Birimleri	İnsan Kaynakları Birimleri
<p>Bu kapsamda;</p> <p>*Görev yapan öğretmen, idareci ve personelin motivasyon ve iş doyumunu artırmaya yönelik çalışmalar yapılarak kurumda çalışan personele yönelik ödül mekanizması çalıştırılacaktır.</p> <p>*Okul idarecileri tarafından sportif, kültürel, akademik, bilimsel çalışmalarda başarı kazanan öğretmenler tespit edilip il milli eğitim müdürlüğüne bildirilecektir.</p>	

Ekonomik Kod		Ödenek
1	Personel Giderleri	0
2	SGK Devlet Primi Giderleri	0
3	Mal ve Hizmet Alım Giderleri	116.000,00
4	Faiz Giderleri	0
5	Cari Transferler	0
6	Sermaye Giderleri	0
7	Sermaye Transferleri	0
8	Borç verme	0
Toplam Bütçe Kaynak İhtiyacı		116.000,00
Bütçe Dışı Kaynak	Döner Sermaye	0
	Diğer Yurt İçi	0
	Yurt Dışı	0
Toplam Bütçe Dışı Kaynak İhtiyacı		0
Toplam Kaynak İhtiyacı		116.000,00

PERFORMANS HEDEFİ TABLOSU

İdare Adı	BALIKESİR MİLLİ EĞİTİM MÜDÜRLÜĞÜ
	İnsan Kaynakları Birimi
Amaç	Stratejik Amaç 3
	Kurumsallaşma düzeyini yükseltecek, eğitime erişimi ve eğitimde kaliteyi arttıracak etkin ve verimli işleyen bir kurumsal yapıyı tesis etmek için, mevcut beşeri, fiziki ve mali alt yapı ile yönetim ve organizasyon yapısını iyileştirmek ve enformasyon teknolojilerinin kullanımını artırarak kurumsal kapasiteyi geliştirmek.
Hedef	Stratejik Hedef 3.1
	Beşeri alt yapının geliştirilmesi için ulusal ve bölgesel ihtiyaçlara, arz tahminlerine ve iş analizlerine dayalı olarak yapılacak planlamalar dâhilinde; görev tanımlarına uygun biçimde istihdam edilen personelin performansının geliştirildiği, kariyer yönetimi sisteminin uygulandığı, işlevsel bir insan kaynakları yönetimi yapısını plan dönemi sonunda kadar oluşturmak.
Performans Hedefi	Personele yönelik düzenlenen hizmet içi faaliyet sayısını 2016 yılı sonuna kadar 300e çıkarmak Personel başına yıllık hizmet içi eğitim süresini 2016 yılı sonuna kadar 25e çıkarmak

Performans Göstergeleri	Ölçü Birimi	2014	2015	2016	2019		
Personele yönelik düzenlenen hizmet içi faaliyet sayısı		233	767	300	420		
Personel başına yıllık hizmet içi eğitim süresi		23,61	24,33	25	30		
Faaliyetler					Kaynak İhtiyacı		
					Bütçe	Bütçe Dışı	Toplam
Hizmetiçi eğitim planlamaları, çalışanların talepleri, birimlerin ihtiyaçları, denetim raporları ve birimlerce tespit edilen sorun alanları dikkate alınarak yapılacaktır.					4.550,00	0	4.550,00
Talep eden her çalışanın hizmetiçi eğitimlere adil koşullarda ulaşabilmesini sağlayacak bir başvuru değerlendirme sistemi geliştirilecektir.					17.104,00	0	17.104,00
Hizmetiçi eğitimlerin, alanında uzman eğitim görevlilerince verilmesini sağlamak için ilgili kuruluşlar, kamu kurumları ve özel sektörle işbirliği yapılacaktır.					45.000,00		45.000,00
Hizmetiçi eğitimler sonunda eğitim içeriğine ilişkin belirlenen kazanımların ölçülmesi ve sertifikalandırılması ile hizmetiçi eğitim faaliyetlerinin etkinliğinin analiz edilmesine yönelik bir izleme değerlendirme sistemi geliştirilecektir.					49.000,00		49.000,00
Genel Toplam					115.654,00	0	115.654,00

FAALİYET MALİYETLERİ TABLOSU

İdare Adı	BALIKESİR MİLLİ EĞİTİM MÜDÜRLÜĞÜ
Performans Hedefi	Personele yönelik düzenlenen hizmet içi faaliyet sayısını 2016 yılı sonuna kadar 300'e çıkarmak Personel başına yıllık hizmet içi eğitim süresini 2016 yılı sonuna kadar 25'e çıkarmak
Faaliyet Adı	Hizmetiçi eğitimi faaliyetleri çalışmaları
Sorumlu Harcama Birimi veya Birimleri	İnsan Kaynakları Birimleri

Bu kapsamda;

*Hizmetiçi eğitim planlamaları, çalışanların talepleri, birimlerin ihtiyaçları, denetim raporları ve birimlerce tespit edilen sorun alanları dikkate alınarak yapılacaktır.

*Talep eden her çalışanın hizmetiçi eğitimlere adil koşullarda ulaşabilmesini sağlayacak bir başvuru değerlendirme sistemi geliştirilecektir.

*Hizmetiçi eğitimlerin, alanında uzman eğitim görevlilerince verilmesini sağlamak için ilgili kuruluşlar, kamu kurumları ve özel sektörle işbirliği yapılacaktır.

*Hizmetiçi eğitimler sonunda eğitim içeriğine ilişkin belirlenen kazanımların ölçülmesi ve sertifikalandırılması ile hizmetiçi eğitim faaliyetlerinin etkinliğinin analiz edilmesine yönelik bir izleme değerlendirme sistemi geliştirilecektir.

Ekonomik Kod		Ödenek
1	Personel Giderleri	0
2	SGK Devlet Primi Giderleri	0
3	Mal ve Hizmet Alım Giderleri	115.654,00
4	Faiz Giderleri	0
5	Cari Transferler	0
6	Sermaye Giderleri	0
7	Sermaye Transferleri	0
8	Borç verme	0
Toplam Bütçe Kaynak İhtiyacı		115.654,00
Bütçe Dışı Kaynak	Döner Sermaye	0
	Diğer Yurt İçi	0
	Yurt Dışı	0
Toplam Bütçe Dışı Kaynak İhtiyacı		0
Toplam Kaynak İhtiyacı		115.654,00

PERFORMANS HEDEFİ TABLOSU

İdare Adı	BALIKESİR MİLLİ EĞİTİM MÜDÜRLÜĞÜ
	İnsan Kaynakları Birimi
Amaç	Stratejik Amaç 3
	Kurumsallaşma düzeyini yükseltecek, eğitime erişimi ve eğitimde kaliteyi arttıracak etkin ve verimli işleyen bir kurumsal yapıyı tesis etmek için, mevcut beşeri, fiziki ve mali alt yapı ile yönetim ve organizasyon yapısını iyileştirmek ve enformasyon teknolojilerinin kullanımını artırarak kurumsal kapasiteyi geliştirmek
Hedef	Stratejik Hedef 3.1
	Beşeri alt yapının geliştirilmesi için ulusal ve bölgesel ihtiyaçlara, arz tahminlerine ve iş analizlerine dayalı olarak yapılacak planlamalar dâhilinde; görev tanımlarına uygun biçimde istihdam edilen personelin performansının geliştirildiği, kariyer yönetimi sisteminin uygulandığı, işlevsel bir insan kaynakları yönetimi yapısını plan dönemi sonunda kadar oluşturmak.
Performans Hedefi	Lisansüstü eğitim yapan öğretmen sayısını 2016 yılı sonuna kadar 700'e artırmak. Lisansüstü eğitimi tamamlayan personel oranını 2016 yılı sonuna kadar 2'ye artırmak YDS veya eşdeğer dil sınavlarından birinden en az C seviyesinde başarı gösteren personel oranını 2016 yılı sonuna kadar 3,75'e artırmak.

Performans Göstergeleri	Ölçü Birimi	2014	2015	2016	2019
Lisansüstü eğitim yapan öğretmen sayısı	Sayı	627	445	700	1.000
Lisansüstü eğitimi tamamlayan personel oranı (%)	Yüzde	1,21	1,3	1,4	2
YDS veya eşdeğer dil sınavlarından birinden en az C seviyesinde başarı gösteren personel oranı (%)	Yüzde	3,38	3,63	3,75	5
Faaliyetler	Kaynak İhtiyacı				
	Bütçe	Bütçe Dışı	Toplam		
Özellikle sorun alanları olarak tespit edilen konularda (liderlik ve sınıf yönetimi, yetkinlik, öğretme usulü, ölçme ve değerlendirme, materyal hazırlama, iletişim kurma, teknolojiyi etkin ve verimli kullanma, yabancı dil, mesleki etik) öğretmenlerin belirli periyotlarda eğitim yapmaları sağlanacak ve ilgili kurum ve kuruluşlarla işbirliğine gidilecektir.	14.000,00		14.000,00		
Çalışanların görevlendirilmesinde aldığı eğitim, sahip olduğu geçerli sertifikalar ve yabancı dil becerisi gibi yeterlilikler dikkate alınacaktır.	0	0	0		
Genel Toplam	14.000,00	0	14.000,00		

FAALİYET MALİYETLERİ TABLOSU

İdare Adı	BALIKESİR MİLLİ EĞİTİM MÜDÜRLÜĞÜ
Performans Hedefi	Lisansüstü eğitim yapan öğretmen sayısını 2016 yılı sonuna kadar 700e artırmak. Lisansüstü eğitimi tamamlayan personel oranını 2016 yılı sonuna kadar 2ye artırmak YDS veya eşdeğer dil sınavlarından birinden en az C seviyesinde başarı gösteren personel oranını 2016 yılı sonuna kadar 3,75 e artırmak.
Faaliyet Adı	Personel geliştirme çalışmaları
Sorumlu Harcama Birimi veya Birimleri	İnsan Kaynakları Birimleri
Bu kapsamda;	
*Çalışanların görevlendirilmesinde aldığı eğitim, sahip olduğu geçerli sertifikalar ve yabancı dil becerisi gibi yeterlilikler dikkate alınacaktır.	
* Lisansüstü eğitim desteklenecektir. Bu anlamda uygun üniversiteler ile protokoller yapmaya gayret edilecek, gerek uzaktan eğitim gerekse örgün eğitim şeklinde katılımlar desteklenecektir.	
*YDS için kurslar açılacaktır.	
*İzin işlemlerinde gerekli olan esneklikler gösterilecektir.	

Ekonomik Kod		Ödenek
1	Personel Giderleri	0
2	SGK Devlet Primi Giderleri	0
3	Mal ve Hizmet Alım Giderleri	14.000,00
4	Faiz Giderleri	0
5	Cari Transferler	0
6	Sermaye Giderleri	0
7	Sermaye Transferleri	0
8	Borç verme	0
Toplam Bütçe Kaynak İhtiyacı		14.000,00
Bütçe Dışı Kaynak	Döner Sermaye	0
	Diğer Yurt İçi	0
	Yurt Dışı	0
Toplam Bütçe Dışı Kaynak İhtiyacı		0
Toplam Kaynak İhtiyacı		14.000,00

PERFORMANS HEDEFİ TABLOSU

İdare Adı	BALIKESİR MİLLİ EĞİTİM MÜDÜRLÜĞÜ						
	İnsan Kaynakları Birimi						
Amaç	Stratejik Amaç 3 Kurumsallaşma düzeyini yükseltecek, eğitime erişimi ve eğitimde kaliteyi arttıracak etkin ve verimli işleyen bir kurumsal yapıyı tesis etmek için, mevcut beşeri, fiziki ve mali alt yapı ile yönetim ve organizasyon yapısını iyileştirmek ve enformasyon teknolojilerinin kullanımını artırarak kurumsal kapasiteyi geliştirmek						
Hedef	Stratejik Hedef 3.1 Beşeri alt yapının geliştirilmesi için ulusal ve bölgesel ihtiyaçlara, arz tahminlerine ve iş analizlerine dayalı olarak yapılacak planlamalar dâhilinde; görev tanımlarına uygun biçimde istihdam edilen personelin performansının geliştirildiği, kariyer yönetimi sisteminin uygulandığı, işlevsel bir insan kaynakları yönetimi yapısını plan dönemi sonunda kadar oluşturmak.						
Performans Hedefi	Öğretmen başına düşen öğrenci sayısını 2016 yılı sonuna kadar 13'e düşürmek						
Performans Göstergeleri	Ölçü Birimi	2014	2015	2016	2019		
Öğretmen başına düşen öğrenci sayısı	Sayı	14	17,25	13	13		
Faaliyetler					Kaynak İhtiyacı		
					Bütçe	Bütçe Dışı	Toplam
Okul, derslik, pansiyon, spor salonu gibi eğitim tesislerinin sayısı ve dağılımında belirlenen hedeflere ulaşmak ve bölgesel farklılıkları en aza indirmek için yatırım talepleri ve il kaynaklarıyla ihtiyaç analizleri doğrultusunda faaliyetler gerçekleştirilecektir.					10.200,00	0	10.200,00
Genel Toplam					10.200,00	0	10.200,00

FAALİYET MALİYETLERİ TABLOSU

İdare Adı	BALIKESİR MİLLİ EĞİTİM MÜDÜRLÜĞÜ		
Performans Hedefi	Öğretmen başına düşen öğrenci sayısını 2016 yılı sonuna kadar 13'e düşürmek		
Faaliyet Adı	Eğitim öğretim faaliyetleri çalışmaları		
Sorumlu Harcama Birimi veya Birimleri	İnsan Kaynakları Birimleri		
Bu kapsamda;			
*Derslik yapma işlemlerinin akamete uğramaması için gerekli hassasiyet gösterilecektir.			
*Hayırseverlerin yaptırmak istedikleri derslik/bina bağışlarının sayısının artırılması için özendirici politika geliştirilecektir.			

Ekonomik Kod		Ödenek
1	Personel Giderleri	0
2	SGK Devlet Primi Giderleri	0
3	Mal ve Hizmet Alım Giderleri	10.200,00
4	Faiz Giderleri	0
5	Cari Transferler	0
6	Sermaye Giderleri	0
7	Sermaye Transferleri	0
8	Borç verme	0
Toplam Bütçe Kaynak İhtiyacı		10.200,00
Bütçe Dışı Kaynak	Döner Sermaye	0
	Diğer Yurt İçi	0
	Yurt Dışı	0
Toplam Bütçe Dışı Kaynak İhtiyacı		0
Toplam Kaynak İhtiyacı		10.200,00

PERFORMANS HEDEFİ TABLOSU

İdare Adı	BALIKESİR MİLLİ EĞİTİM MÜDÜRLÜĞÜ
	İnsan Kaynakları Birimi
Amaç	Stratejik Amaç 3
	Kurumsallaşma düzeyini yükseltecek, eğitime erişimi ve eğitimde kaliteyi arttıracak etkin ve verimli işleyen bir kurumsal yapıyı tesis etmek için, mevcut beşeri, fiziki ve mali alt yapı ile yönetim ve organizasyon yapısını iyileştirmek ve enformasyon teknolojilerinin kullanımını artırarak kurumsal kapasiteyi geliştirmek
Hedef	Stratejik Hedef 3.1
	Beşeri alt yapının geliştirilmesi için ulusal ve bölgesel ihtiyaçlara, arz tahminlerine ve iş analizlerine dayalı olarak yapılacak planlamalar dâhilinde; görev tanımlarına uygun biçimde istihdam edilen personelin performansının geliştirildiği, kariyer yönetimi sisteminin uygulandığı, işlevsel bir insan kaynakları yönetimi yapısını plan dönemi sonunda kadar oluşturmak
Performans Hedefi	Mesleğe yeni başlayan, görev veya yer değiştiren personelden işe başlama ve uyum eğitimi alanların oranını 2016 yılı sonuna kadar 100'e çıkarmak.

Performans Göstergeleri	Ölçü Birimi	2014	2015	2016	2019		
Mesleğe yeni başlayan, görev veya yer değiştiren personelden işe başlama ve uyum eğitimi alanların oranı (%)	Süre	100	96,24	100	100		
Faaliyetler					Kaynak İhtiyacı		
					Bütçe	Bütçe Dışı	Toplam
Çalışanların bilgi birikimini arttırmak ve tecrübelerini paylaşımlarını sağlamak amacıyla paydaş kurum ve kuruluşlarla ortak faaliyetler yapılacaktır.					95.000,00	0	95.000,00
Aday öğretmenlik süreci öğretmenlerin mesleğe uyum ve hazırlıklarını sağlayacak şekilde düzenlenecektir.					40.000,00	0	40.000,00
Genel Toplam					135.000,00	0	135.000,00

FAALİYET MALİYETLERİ TABLOSU

İdare Adı	BALIKESİR MİLLİ EĞİTİM MÜDÜRLÜĞÜ
Performans Hedefi	Mesleğe yeni başlayan, görev veya yer değiştiren personelden işe başlama ve uyum eğitimi alanların oranını 2016 yılı sonuna kadar 100'e çıkarmak.
Faaliyet Adı	Uyum eğitimi çalışmaları
Sorumlu Harcama Birimi veya Birimleri	İnsan Kaynakları Birimleri
Bu kapsamda;	
*Aday öğretmenlik süreci, öğretmenlerin mesleğe uyum ve hazırlıklarını sağlayacak şekilde düzenlenecektir.	
*Çalışanların bilgi birikimini artırmak ve tecrübelerini paylaşmalarını sağlamak amacıyla paydaş kurum ve kuruluşlarla ortak faaliyetler yapılacaktır.	

Ekonomik Kod		Ödenek
1	Personel Giderleri	0
2	SGK Devlet Primi Giderleri	0
3	Mal ve Hizmet Alım Giderleri	135.000,00
4	Faiz Giderleri	0
5	Cari Transferler	0
6	Sermaye Giderleri	0
7	Sermaye Transferleri	0
8	Borç verme	0
Toplam Bütçe Kaynak İhtiyacı		135.000,00
Bütçe Dışı Kaynak	Döner Sermaye	0
	Diğer Yurt İçi	0
	Yurt Dışı	0
Toplam Bütçe Dışı Kaynak İhtiyacı		0
Toplam Kaynak İhtiyacı		135.000,00

PERFORMANS HEDEFİ TABLOSU

İdare Adı	BALIKESİR MİLLİ EĞİTİM MÜDÜRLÜĞÜ
	İnsan Kaynakları Birimi
Amaç	Stratejik Amaç 3
	Kurumsallaşma düzeyini yükseltecek, eğitime erişimi ve eğitimde kaliteyi arttıracak etkin ve verimli işleyen bir kurumsal yapıyı tesis etmek için, mevcut beşeri, fiziki ve mali alt yapı ile yönetim ve organizasyon yapısını iyileştirmek ve enformasyon teknolojilerinin kullanımını artırarak kurumsal kapasiteyi geliştirmek
Hedef	Stratejik Hedef 3.1
	Beşeri alt yapının geliştirilmesi için ulusal ve bölgesel ihtiyaçlara, arz tahminlerine ve iş analizlerine dayalı olarak yapılacak planlamalar dâhilinde; görev tanımlarına uygun biçimde istihdam edilen personelin performansının geliştirildiği, kariyer yönetimi sisteminin uygulandığı, işlevsel bir insan kaynakları yönetimi yapısını plan dönemi sonunda kadar oluşturmak
Performans Hedefi	Asil yönetici sayısının toplam yönetici sayısına oranını 2016 yılı sonuna kadar 85'e çıkarmak.

Performans Göstergeleri	Ölçü Birimi	2014	2015	2016	2019		
Asil yönetici sayısının toplam yönetici sayısına oranı	Sayı	83,47	72,43	85	98		
Faaliyetler					Kaynak İhtiyacı		
					Bütçe	Bütçe Dışı	Toplam
Yönetici pozisyonlarına yapılacak atamalar sonucunda, çalışanların mesleki ilerlemesini düzenleyen mesleki eğitim programları geliştirilecektir.					20.000,00	0	20.000,00
Genel Toplam					20.000,00	0	20.000,00

FAALİYET MALİYETLERİ TABLOSU

İdare Adı	BALIKESİR MİLLİ EĞİTİM MÜDÜRLÜĞÜ
Performans Hedefi	Asil yönetici sayısının toplam yönetici sayısına oranını 2016 yılı sonuna kadar 85'e çıkarmak.
Faaliyet Adı	Yönetici ihtiyacı karşılama çalışmaları
Sorumlu Harcama Birimi veya Birimleri	İnsan Kaynakları Birimleri

Bu kapsamda;

* Yönetici pozisyonlarına yapılacak atamalar sonucunda, çalışanların mesleki ilerlemesini düzenleyen mesleki eğitim programları geliştirilecektir.

*Yönetici atamaları ile ilgili yönetmelik izin verdiği sınırlarda gerekli işlemler yapılarak doluluk oranı azami derecede artırılmaya çalışılacaktır.

Ekonomik Kod		Ödenek
1	Personel Giderleri	0
2	SGK Devlet Primi Giderleri	0
3	Mal ve Hizmet Alım Giderleri	20.000,00
4	Faiz Giderleri	0
5	Cari Transferler	0
6	Sermaye Giderleri	0
7	Sermaye Transferleri	0
8	Borç verme	0
Toplam Bütçe Kaynak İhtiyacı		20.000,00
Bütçe Dışı Kaynak	Döner Sermaye	0
	Diğer Yurt İçi	0
	Yurt Dışı	0
Toplam Bütçe Dışı Kaynak İhtiyacı		0
Toplam Kaynak İhtiyacı		20.000,00

PERFORMANS HEDEFİ TABLOSU

İdare Adı	BALIKESİR MİLLİ EĞİTİM MÜDÜRLÜĞÜ
	İnsan Kaynakları Birimi
Amaç	Stratejik Amaç 3
	Kurumsallaşma düzeyini yükseltecek, eğitime erişimi ve eğitimde kaliteyi arttıracak etkin ve verimli işleyen bir kurumsal yapıyı tesis etmek için, mevcut beşeri, fiziki ve mali alt yapı ile yönetim ve organizasyon yapısını iyileştirmek ve enformasyon teknolojilerinin kullanımını artırarak kurumsal kapasiteyi geliştirmek
Hedef	Stratejik Hedef 3.1
	Beşeri alt yapının geliştirilmesi için ulusal ve bölgesel ihtiyaçlara, arz tahminlerine ve iş analizlerine dayalı olarak yapılacak planlamalar dâhilinde; görev tanımlarına uygun biçimde istihdam edilen personelin performansının geliştirildiği, kariyer yönetimi sisteminin uygulandığı, işlevsel bir insan kaynakları yönetimi yapısını plan dönemi sonunda kadar oluşturmak
Performans Hedefi	Ücretli öğretmen sayısının toplam öğretmen sayısına oranını 2016 yılı sonuna kadar 4'e düşürmek Norm kadro doluluk oranını 2016 yılı sonuna kadar 94'e çıkarmak

Performans Göstergeleri	Ölçü Birimi	2014	2015	2016	2019		
Ücretli öğretmen sayısının toplam öğretmen sayısına oranı	Yüzde	7,06	4,4	4	2		
Norm kadro doluluk oranı	Yüzde	93,20	71	94	98		
Faaliyetler					Kaynak İhtiyacı		
					Bütçe	Bütçe Dışı	Toplam
Norm kadro düzenlemeleri ile ilgili il düzeyinde çalışmalar yapılarak Bakanlığa bilgi verilecektir. Gerekli branşlardaki öğretmenler talep edilecektir.					0	0	0
Genel Toplam					0	0	0

FAALİYET MALİYETLERİ TABLOSU

İdare Adı	BALIKESİR MİLLİ EĞİTİM MÜDÜRLÜĞÜ
Performans Hedefi	Ücretli öğretmen sayısının toplam öğretmen sayısına oranını 2016 yılı sonuna kadar 4'e düşürmek Norm kadro doluluk oranını 2016 yılı sonuna kadar 94'e çıkarmak
Faaliyet Adı	Öğretmen ihtiyacı karşılama çalışmaları
Sorumlu Harcama Birimi veya Birimleri	İnsan Kaynakları Birimleri

Bu kapsamda;

*Bakanlığın atama dönemlerinden önce illerden istediği öğretmen ihtiyacı, sürekli güncel tutularak bakanlığımıza bildirilecektir.

*Bununla birlikte ihtiyacı belirten talep yazısı uygun bir ifade ile Bakanlığa iletilecektir.

Ekonomik Kod		Ödenek
1	Personel Giderleri	0
2	SGK Devlet Primi Giderleri	0
3	Mal ve Hizmet Alım Giderleri	0
4	Faiz Giderleri	0
5	Cari Transferler	0
6	Sermaye Giderleri	0
7	Sermaye Transferleri	0
8	Borç verme	0
Toplam Bütçe Kaynak İhtiyacı		0
Bütçe Dışı Kaynak	Döner Sermaye	0
	Diğer Yurt İçi	0
	Yurt Dışı	0
Toplam Bütçe Dışı Kaynak İhtiyacı		0
Toplam Kaynak İhtiyacı		0

PERFORMANS HEDEFİ TABLOSU

İdare Adı	BALIKESİR MİLLİ EĞİTİM MÜDÜRLÜĞÜ
	Temel Eğitim Birimi Ortaöğretim Birimi Mesleki ve Teknik Eğitim Birimi Din Öğretimi Birimi
Amaç	Stratejik Amaç 3
	Kurumsallaşma düzeyini yükseltecek, eğitime erişimi ve eğitimde kaliteyi arttıracak etkin ve verimli işleyen bir kurumsal yapıyı tesis etmek için, mevcut beşeri, fiziki ve mali alt yapı ile yönetim ve organizasyon yapısını iyileştirmek ve enformasyon teknolojilerinin kullanımını artırarak kurumsal kapasiteyi geliştirmek.
Hedef	Stratejik Hedef 3.2
	Fiziki ve mali alt yapının geliştirilmesi için plan dönemi sonuna kadar, ihtiyaçlar ve bütçe imkanlarının yanı sıra bölgesel, ulusal ve uluslar arası proje ve hibe kaynaklarından da istifade ederek çağın gereklerine uygun biçimde donatılmış eğitim ortamlarını tesis etmek ve etkin, verimli bir mali yönetim yapısı oluşturmak.
Performans Hedefi	Okul öncesinde derslik başına düşen öğrenci sayısı 2016 yılı sonuna kadar 19'a düşürmek İlkokulda derslik başına düşen öğrenci sayısı 2016 yılı sonuna kadar 17'ye düşürmek Ortaokulda derslik başına düşen öğrenci sayısı 2016 yılı sonuna kadar 24'e düşürmek Ortaöğretimde derslik başına düşen öğrenci sayısı 2016 yılı sonuna kadar 22'e düşürmek

Performans Göstergeleri	Ölçü Birimi	2014	2015	2016	2019		
Derslik başına düşen öğrenci sayısı	Okulöncesi	19	22	18	17		
	İlkokul	17	16	17	17		
	Ortaokul	29	25	24	20		
	Ortaöğretim	23	26	22	20		
Faaliyetler					Kaynak İhtiyacı		
					Bütçe	Bütçe Dışı	Toplam
Okul, derslik, pansiyon, spor salonu gibi eğitim tesislerinin sayısı ve dağılımında belirlenen hedeflere ulaşmak ve bölgesel farklılıkları en aza indirmek için yatırım talepleri ve il kaynaklarıyla ihtiyaç analizleri doğrultusunda faaliyetler gerçekleştirilecektir.					10.000,00	0	10.000,00
Genel Toplam					10.000,00	0	10.000,00

FAALİYET MALİYETLERİ TABLOSU

İdare Adı	BALIKESİR MİLLİ EĞİTİM MÜDÜRLÜĞÜ
Performans Hedefi	Okul öncesinde derslik başına düşen öğrenci sayısı 2016 yılı sonuna kadar 19'a düşürmek İlkokulda derslik başına düşen öğrenci sayısı 2016 yılı sonuna kadar 17'ye düşürmek Ortaokulda derslik başına düşen öğrenci sayısı 2016 yılı sonuna kadar 24'e düşürmek Ortaöğretimde derslik başına düşen öğrenci sayısı 2016 yılı sonuna kadar 24'e düşürmek
Faaliyet Adı	Öğrenci Sayısı Çalışmaları
Sorumlu Harcama Birimi veya Birimleri	Temel Eğitim Birimi Ortaöğretim Birimi Mesleki ve Teknik Eğitim Birimi Din Öğretimi Birimi

Bu kapsamda;

*Okul, derslik, pansiyon, spor salonu gibi eğitim tesislerinin sayısı ve dağılımında belirlenen hedeflere ulaşmak ve bölgesel farklılıkları en aza indirmek için yatırım talepleri ve il kaynaklarıyla ihtiyaç analizleri doğrultusunda faaliyetler gerçekleştirilecektir.

*Derslik yapma işlemlerinin akamete uğramaması için gerekli hassasiyet gösterilecektir.

*Hayırseverlerin yaptırmak istedikleri derslik/bina bağışlarının sayısının artırılması için özendirici politika geliştirilecektir.

Ekonomik Kod		Ödenek
1	Personel Giderleri	0
2	SGK Devlet Primi Giderleri	0
3	Mal ve Hizmet Alım Giderleri	10.000,00
4	Faiz Giderleri	0
5	Cari Transferler	0
6	Sermaye Giderleri	0
7	Sermaye Transferleri	0
8	Borç verme	0
Toplam Bütçe Kaynak İhtiyacı		10.000,00
Bütçe Dışı Kaynak	Döner Sermaye	0
	Diğer Yurt İçi	0
	Yurt Dışı	0
Toplam Bütçe Dışı Kaynak İhtiyacı		0
Toplam Kaynak İhtiyacı		10.000,00

PERFORMANS HEDEFİ TABLOSU

İdare Adı	BALIKESİR MİLLİ EĞİTİM MÜDÜRLÜĞÜ
	İnşaat Emlak Birimi
Amaç	Stratejik Amaç 3
	Kurumsallaşma düzeyini yükseltecek, eğitime erişimi ve eğitimde kaliteyi arttıracak etkin ve verimli işleyen bir kurumsal yapıyı tesis etmek için, mevcut beşeri, fiziki ve mali alt yapı ile yönetim ve organizasyon yapısını iyileştirmek ve enformasyon teknolojilerinin kullanımını artırarak kurumsal kapasiteyi geliştirmek.
Hedef	Stratejik Hedef 3.2
	Fiziki ve mali alt yapının geliştirilmesi için plan dönemi sonuna kadar, ihtiyaçlar ve bütçe imkânlarının yanı sıra bölgesel, ulusal ve uluslar arası proje ve hibe kaynaklarından da istifade ederek çağın gereklerine uygun biçimde donatılmış eğitim ortamlarını tesis etmek ve etkin, verimli bir mali yönetim yapısı oluşturmak.
Performans Hedefi	Bağımsız bir binaya sahip olmayan okul oranını 2016 yılı sonuna kadar % 10 olarak gerçekleştirmek. İkili eğitim yapan okul oranını 2016 yılı sonuna kadar %6'ya düşürmek.

Performans Göstergeleri	Ölçü Birimi	2014	2015	2016	2019		
Bağımsız bir binaya sahip olmayan okul oranı (%)		14,43	12,67	10	5		
İkili eğitim yapan okul oranı (%)		8,03	8,83	6	3		
Faaliyetler					Kaynak İhtiyacı		
					Bütçe	Bütçe Dışı	Toplam
Eğitim ve öğretim hizmetleri için ihtiyaç duyulan binalar gerekli görüldüğü takdirde kiralanacaktır. İhtiyaç duyulmayan arazi ve okul binaları kiraya verilerek eğitim öğretim hizmetlerinde kullanılmak üzere özellikle dershanelerin dönüşüm sürecinde değerlendirilecektir.					0	0	0
Genel Toplam					0	0	0

FAALİYET MALİYETLERİ TABLOSU

İdare Adı	BALIKESİR MİLLİ EĞİTİM MÜDÜRLÜĞÜ
Performans Hedefi	Bağımsız bir binaya sahip olmayan okul oranını 2016 yılı sonuna kadar % 10 olarak gerçekleştirmek. İkili eğitim yapan okul oranını 2016 yılı sonuna kadar %6'ya düşürmek.
Faaliyet Adı	Eğitim öğretim faaliyeti çalışmaları
Sorumlu Harcama Birimi veya Birimleri	İnşaat Emlak Birimleri
Bu kapsamda;	
*2016 yılı sonuna kadar ikili eğitim yapan okullardan uygun olanların tamamının tekli eğitim yapacak şekilde planlamaya gidilecektir.	
*Hayırseverlerin yaptırmak istedikleri derslik/bina başlıklarının sayısının artırılması için özendirici politika geliştirilecektir.	

Ekonomik Kod		Ödenek
1	Personel Giderleri	0
2	SGK Devlet Primi Giderleri	0
3	Mal ve Hizmet Alım Giderleri	0
4	Faiz Giderleri	0
5	Cari Transferler	0
6	Sermaye Giderleri	0
7	Sermaye Transferleri	0
8	Borç verme	0
Toplam Bütçe Kaynak İhtiyacı		0
Bütçe Dışı Kaynak	Döner Sermaye	0
	Diğer Yurt İçi	0
	Yurt Dışı	0
Toplam Bütçe Dışı Kaynak İhtiyacı		0
Toplam Kaynak İhtiyacı		0

PERFORMANS HEDEFİ TABLOSU

BALIKESİR MİLLİ EĞİTİM MÜDÜRLÜĞÜ	
İdare Adı	İnşaat Emlak Birimi
Amaç	Stratejik Amaç 3 Kurumsallaşma düzeyini yükseltecek, eğitime erişimi ve eğitimde kaliteyi arttıracak etkin ve verimli işleyen bir kurumsal yapıyı tesis etmek için, mevcut beşeri, fiziki ve mali alt yapı ile yönetim ve organizasyon yapısını iyileştirmek ve enformasyon teknolojilerinin kullanımını artırarak kurumsal kapasiteyi geliştirmek
Hedef	Stratejik Hedef 3.2 Fiziki ve mali alt yapının geliştirilmesi için plan dönemi sonuna kadar, ihtiyaçlar ve bütçe imkanlarının yanı sıra bölgesel, ulusal ve uluslar arası proje ve hibe kaynaklarından da istifade ederek çağın gereklerine uygun biçimde donatılmış eğitim ortamlarını tesis etmek ve etkin, verimli bir mali yönetim yapısı oluşturmak.
Performans Hedefi	İl Milli Eğitim Müdürlüğü binasında çalışan başına düşen kapalı alanı 2016 yılı sonuna kadar 2,5 ye çıkarmak.

Performans Göstergeleri	Ölçü Birimi	2014	2015	2016	2019
İl Milli Eğitim Müdürlüğü binasında çalışan başına düşen kapalı alan	Sayı	2,5	2,5	2,5	2,5
Faaliyetler	Kaynak İhtiyacı				
	Bütçe	Bütçe Dışı	Toplam		
Çalışma alanlarının fiziki kapasitesi geliştirilecek ve personelin ihtiyacına cevap verebilecek nitelikte sosyal, kültürel ve sportif etkinliklere yönelik alanlar oluşturulacaktır.	25.000,00	0	25.000,00		
Genel Toplam	25.000,00	0	25.000,00		

FAALİYET MALİYETLERİ TABLOSU

İdare Adı	BALIKESİR MİLLİ EĞİTİM MÜDÜRLÜĞÜ
Performans Hedefi	İl Millî Eğitim Müdürlüğü binasında çalışan başına düşen kapalı alanı 2016 yılı sonuna kadar 2,5 çıkarmak
Faaliyet Adı	Müdürlük çalışmaları
Sorumlu Harcama Birimi veya Birimleri	İnşaat Emlak Birimleri

Bu kapsamda,

*Hayırseverlerin yaptırmak istedikleri derslik/bina bağışlarının sayısının artırılması için özendirici politika geliştirilecektir.

*İhtiyaç olması halinde yeni bir il millî eğitimi müdürlüğü binası yapılması veya ek hizmet alana için gerekli girişimlerde bulunulacaktır.

Ekonomik Kod		Ödenek
1	Personel Giderleri	0
2	SGK Devlet Primi Giderleri	0
3	Mal ve Hizmet Alım Giderleri	25.000,00
4	Faiz Giderleri	0
5	Cari Transferler	0
6	Sermaye Giderleri	0
7	Sermaye Transferleri	0
8	Borç verme	0
Toplam Bütçe Kaynak İhtiyacı		25.000,00
Bütçe Dışı Kaynak	Döner Sermaye	0
	Diğer Yurt İçi	0
	Yurt Dışı	0
Toplam Bütçe Dışı Kaynak İhtiyacı		0
Toplam Kaynak İhtiyacı		25.000,00

PERFORMANS HEDEFİ TABLOSU

BALIKESİR MİLLİ EĞİTİM MÜDÜRLÜĞÜ						
İdare Adı	İnşaat Emlak Birimi					
	Amaç	Stratejik Amaç 3				
Kurumsallaşma düzeyini yükseltecek, eğitime erişimi ve eğitimde kaliteyi arttıracak etkin ve verimli işleyen bir kurumsal yapıyı tesis etmek için, mevcut beşeri, fiziki ve mali alt yapı ile yönetim ve organizasyon yapısını iyileştirmek ve enformasyon teknolojilerinin kullanımını arttırarak kurumsal kapasiteyi geliştirmek						
Hedef	Stratejik Hedef 3.2					
	Fiziki ve mali alt yapının geliştirilmesi için plan dönemi sonuna kadar, ihtiyaçlar ve bütçe imkanlarının yanı sıra bölgesel, ulusal ve uluslar arası proje ve hibe kaynaklarından da istifade ederek çağın gereklerine uygun biçimde donatılmış eğitim ortamlarını tesis etmek ve etkin, verimli bir mali yönetim yapısı oluşturmak.					
Performans Hedefi	Spor salonu olan okul oranını 2016 yılı sonuna kadar %7,5'e çıkarmak.					
	Çok amaçlı salon veya konferans salonu olan okul oranı 2016 yılı sonuna kadar %35'e çıkarmak Kütüphanesi olan okul oranını 2016 yılı sonuna kadar %38'e çıkarmak					
Performans Göstergeleri	Ölçü Birimi	2014	2015	2016	2019	
Spor salonu olan okul oranı	Sayı	5,4	6,5	7,5	8,5	
Çok amaçlı salon veya konferans salonu olan okul oranı		30,99	35	35	45	
Kütüphanesi olan okul oranı		35,13	36,48	38	50	
Faaliyetler				Kaynak İhtiyacı		
				Bütçe	Bütçe Dışı	Toplam
Okul bahçeleri, öğrencilerin sosyal ve kültürel gelişimlerini destekleyecek ve aktif yaşamı teşvik edecek şekilde düzenlenecek; öğrencilerin sosyal, sanatsal, sportif ve kültürel etkinlikler yapabilecekleri alanlar arttırılacaktır.				35.000,00	0	35.000,00
Çalışma alanlarının fiziki kapasitesi geliştirilecek ve personelin ihtiyacına cevap verebilecek nitelikte sosyal, kültürel ve sportif etkinliklere yönelik alanlar oluşturulacaktır.				25.000,00	0	25.000,00
Öğrenci, öğretmen ve vatandaşların yararlanabileceği, içerisinde sanal eserlerin de bulunduğu ve etkileşimli bilişim ağına (EBA) erişimin sağlandığı Millî Eğitim Kütüphanesi kurulacaktır.				10.080.000,00	0	10.080.000,00
Okul ve kurumların kütüphane, konferans salonu, laboratuvar, spor salonu ve bahçe gibi mekânlarının bu imkânlardan yoksun okullar tarafından kullanılabilmesi sağlanacaktır.				0	0	0
Genel Toplam				10.140.000,00	0	10.140.000,00

FAALİYET MALİYETLERİ TABLOSU

İdare Adı	BALIKESİR MİLLİ EĞİTİM MÜDÜRLÜĞÜ
Performans Hedefi	Spor salonu olan okul oranını 2016 yılı sonuna kadar 7,5'e çıkarmak. Çok amaçlı salon veya konferans salonu olan okul oranı 2016 yılı sonuna kadar 40'e çıkarmak Kütüphanesi olan okul oranını 2016 yılı sonuna kadar 36,48'e çıkarmak
Faaliyet Adı	Bina Yapım Onarım Çalışmaları
Sorumlu Harcama Birimi veya Birimleri	İnşaat Emlak Birimleri

Bu kapsamda;

- *Öğrenci, öğretmen ve vatandaşların yararlanabileceği, içerisinde sanal eserlerin de bulunduğu ve etkileşimli bilişim ağına (EBA) erişimin sağlandığı Millî Eğitim Kütüphanesi kurulması düşünülmektedir.
- *Okul bahçeleri, öğrencilerin sosyal ve kültürel gelişimlerini destekleyecek ve etkin yaşamı teşvik edecek şekilde düzenlenecek; öğrencilerin sosyal, sanatsal, sportif ve kültürel etkinlikler yapabilecekleri alanlar artırılacaktır.
- *Çalışma alanlarının fiziki kapasitesi geliştirilecek ve personelin ihtiyacına cevap verebilecek nitelikte sosyal, kültürel ve sportif etkinliklere yönelik alanlar oluşturulacaktır.
- *Ayrıca imkânların el verdiği ve hayırseverlerin yardımları ile spor salonu, çok amaçlı salon ve konferans salonu sayılarının artırılması düşünülmektedir.
- * Okul ve kurumların kütüphane, konferans salonu, laboratuvar, spor salonu ve bahçe gibi mekânlarının bu imkânlardan yoksun okullar tarafından kullanılabilmesi sağlanacaktır.

Ekonomik Kod		Ödenek
1	Personel Giderleri	0
2	SGK Devlet Primi Giderleri	0
3	Mal ve Hizmet Alım Giderleri	10.140.000,00
4	Faiz Giderleri	0
5	Cari Transferler	0
6	Sermaye Giderleri	0
7	Sermaye Transferleri	0
8	Borç verme	0
Toplam Bütçe Kaynak İhtiyacı		10.140.000,00
Bütçe Dışı Kaynak	Döner Sermaye	0
	Diğer Yurt İçi	0
	Yurt Dışı	0
Toplam Bütçe Dışı Kaynak İhtiyacı		0
Toplam Kaynak İhtiyacı		10.140.000,00

PERFORMANS HEDEFİ TABLOSU

İdare Adı	BALIKESİR MİLLİ EĞİTİM MÜDÜRLÜĞÜ
	Özel Eğitim ve Rehberlik Hizmetleri Birimi İnşaat Emlak Birimi
Amaç	Stratejik Amaç 3
	Kurumsallaşma düzeyini yükseltecek, eğitime erişimi ve eğitimde kaliteyi arttıracak etkin ve verimli işleyen bir kurumsal yapıyı tesis etmek için, mevcut beşeri, fiziki ve mali alt yapı ile yönetim ve organizasyon yapısını iyileştirmek ve enformasyon teknolojilerinin kullanımını artırarak kurumsal kapasiteyi geliştirmek
Hedef	Stratejik Hedef 3.2
	Fiziki ve mali alt yapının geliştirilmesi için plan dönemi sonuna kadar, ihtiyaçlar ve bütçe imkânlarının yanı sıra bölgesel, ulusal ve uluslar arası proje ve hibe kaynaklarından da istifade ederek çağın gereklerine uygun biçimde donatılmış eğitim ortamlarını tesis etmek ve etkin, verimli bir mali yönetim yapısı oluşturmak.
Performans Hedefi	Engellilerin kullanımına yönelik düzenleme yapılan okul veya kurum oranını 2016 yılı sonuna kadar 80'e çıkarmak.

Performans Göstergeleri	Ölçü Birimi	2014	2015	2016	2019		
Engellilerin kullanımına yönelik düzenleme yapılan okul veya kurum oranı	Yüzde	70	75	80	100		
Faaliyetler					Kaynak İhtiyacı		
					Bütçe	Bütçe Dışı	Toplam
Okul ve kurumların fiziki ortamları özel eğitime ihtiyaç duyan bireylerin gereksinimlerine uygun biçimde düzenlenecek ve destek eğitim odaları yaygınlaştırılacaktır.					40.200.000,00	0	40.200.000,00
Engelli çalışanlara bilgi, beceri ve engel durumlarına göre uygun yerlerde, uygun görevler verilmesi sağlanacaktır.					15.400,00	0	15.400,00
Genel Toplam					40.215.400,00	0	40.215.400,00

FAALİYET MALİYETLERİ TABLOSU

İdare Adı	BALIKESİR MİLLİ EĞİTİM MÜDÜRLÜĞÜ
Performans Hedefi	Engellilerin kullanımına yönelik düzenleme yapılan okul veya kurum oranını 2016 yılı sonuna kadar 80'e çıkarmak.
Faaliyet Adı	Engelli Erişilebilirliği Çalışmaları
Sorumlu Harcama Birimi veya Birimleri	Özel Eğitim ve Rehberlik Hizmetleri Birimi İnşaat Emlak Birimi

Bu kapsamda;

*Okul ve kurumların fiziki ortamları özel eğitime ihtiyaç duyan bireylerin gereksinimlerine uygun biçimde düzenlenecek ve destek eğitim odaları yaygınlaştırılacaktır.

*Engelli çalışanlara bilgi, beceri ve engel durumlarına göre uygun yerlerde, uygun görevler verilmesi sağlanacaktır.

Ekonomik Kod		Ödenek
1	Personel Giderleri	0
2	SGK Devlet Primi Giderleri	0
3	Mal ve Hizmet Alım Giderleri	40.215.400,00
4	Faiz Giderleri	0
5	Cari Transferler	0
6	Sermaye Giderleri	0
7	Sermaye Transferleri	0
8	Borç verme	0
Toplam Bütçe Kaynak İhtiyacı		40.215.400,00
Bütçe Dışı Kaynak	Döner Sermaye	0
	Diğer Yurt İçi	0
	Yurt Dışı	0
Toplam Bütçe Dışı Kaynak İhtiyacı		0
Toplam Kaynak İhtiyacı		40.215.400,00

PERFORMANS HEDEFİ TABLOSU

İdare Adı	BALIKESİR MİLLİ EĞİTİM MÜDÜRLÜĞÜ
	İnşaat Emlak Birimi
Amaç	Stratejik Amaç 3
	Kurumsallaşma düzeyini yükseltecek, eğitime erişimi ve eğitimde kaliteyi arttıracak etkin ve verimli işleyen bir kurumsal yapıyı tesis etmek için, mevcut beşeri, fiziki ve mali alt yapı ile yönetim ve organizasyon yapısını iyileştirmek ve enformasyon teknolojilerinin kullanımını arttırarak kurumsal kapasiteyi geliştirmek
Hedef	Stratejik Hedef 3.2
	Fiziki ve mali alt yapının geliştirilmesi için plan dönemi sonuna kadar, ihtiyaçlar ve bütçe imkânlarının yanı sıra bölgesel, ulusal ve uluslar arası proje ve hibe kaynaklarından da istifade ederek çağın gereklerine uygun biçimde donatılmış eğitim ortamlarını tesis etmek ve etkin, verimli bir mali yönetim yapısı oluşturmak.
Performans Hedefi	Ulusal ve uluslararası kurum ve kuruluşlardan sağlanan kaynak miktarındaki artış yüzdesini 2016 yılı sonuna kadar 25'e çıkarmak.

Performans Göstergeleri	Ölçü Birimi	2014	2015	2016	2019		
Ulusal ve uluslararası kurum ve kuruluşlardan sağlanan kaynak miktarındaki artış yüzdesi	Yüzde	22,48	65,18	25	50		
Faaliyetler					Kaynak İhtiyacı		
					Bütçe	Bütçe Dışı	Toplam
Ulusal ve uluslararası kurum ve kuruluşlardan sağlanan kaynaklardan istifade etmek amacıyla Ar-Ge Birimi'nin koordinasyonunda başvurular gerçekleştirilecektir.					0	0	0
Genel Toplam					0	0	0

FAALİYET MALİYETLERİ TABLOSU

İdare Adı	BALIKESİR MİLLİ EĞİTİM MÜDÜRLÜĞÜ
Performans Hedefi	Ulusal ve uluslararası kurum ve kuruluşlardan sağlanan kaynak miktarındaki artış yüzdesini 2016 yılı sonuna kadar 25'e çıkarmak.
Faaliyet Adı	Kaynak Aktarımı Çalışmaları
Sorumlu Harcama Birimi veya Birimleri	İnşaat Emlak Birimleri

Bu kapsamda;

*Uygun olan ulusal ve uluslararası kurum ve kuruluşlardan sağlanan kaynaklardan istifade etmek amacıyla Ar-Ge Birimi'nin koordinasyonunda başvurular gerçekleştirilecektir.

*Evrak takip sistemlerinden duyurular vakitli olarak duyurulacaktır.

Ekonomik Kod		Ödenek
1	Personel Giderleri	0
2	SGK Devlet Primi Giderleri	0
3	Mal ve Hizmet Alım Giderleri	0
4	Faiz Giderleri	0
5	Cari Transferler	0
6	Sermaye Giderleri	0
7	Sermaye Transferleri	0
8	Borç verme	0
Toplam Bütçe Kaynak İhtiyacı		0
Bütçe Dışı Kaynak	Döner Sermaye	0
	Diğer Yurt İçi	0
	Yurt Dışı	0
Toplam Bütçe Dışı Kaynak İhtiyacı		0
Toplam Kaynak İhtiyacı		0

PERFORMANS HEDEFİ TABLOSU

İdare Adı	BALIKESİR MİLLİ EĞİTİM MÜDÜRLÜĞÜ
	Destek Hizmetleri Birimi
Amaç	Stratejik Amaç 3
	Kurumsallaşma düzeyini yükseltecek, eğitime erişimi ve eğitimde kaliteyi arttıracak etkin ve verimli işleyen bir kurumsal yapıyı tesis etmek için, mevcut beşeri, fiziki ve mali alt yapı ile yönetim ve organizasyon yapısını iyileştirmek ve enformasyon teknolojilerinin kullanımını arttırarak kurumsal kapasiteyi geliştirmek
Hedef	Stratejik Hedef 3.2
	Fiziki ve mali alt yapının geliştirilmesi için plan dönemi sonuna kadar, ihtiyaçlar ve bütçe imkanlarının yanı sıra bölgesel, ulusal ve uluslar arası proje ve hibe kaynaklarından da istifade ederek çağın gereklerine uygun biçimde donatılmış eğitim ortamlarını tesis etmek ve etkin, verimli bir mali yönetim yapısı oluşturmak.
Performans Hedefi	Tahsis edilen bütçe ödeneğinin talep edilen ödeneye oranını 2016 yılı sonuna kadar 95'e çıkarmak Tenkis edilen bütçe ödeneklerinin tahsis edilen ödeneye oranını 2016 yılı sonuna kadar 0'a düşürmek

Performans Göstergeleri	Ölçü Birimi	2014	2015	2016	2019		
Tahsis edilen bütçe ödeneğinin talep edilen ödeneye oranı	Yüzde	92,23	94,36	98	100		
Tenkis edilen bütçe ödeneklerinin tahsis edilen ödeneye oranı	Yüzde	0	0	0	0		
Faaliyetler					Kaynak İhtiyacı		
					Bütçe	Bütçe Dışı	Toplam
Okul ve kurumlara ait projelerin oluşturulmasında birimlerin ihtiyaç programları, hijyen, enerji verimliliği, konfor şartları ile maddi ve doğal kaynakların tasarrufu gibi öncelikler dikkate alınacaktır.							
Öğrenci yurt ve pansiyonlarının konaklama kalitesinin artırılmasına yönelik çalışmalar yapılacak ve fiziki ortamlara ilişkin standartlar güvenlik, hijyen ve konfor şartları dikkate alınarak geliştirilecektir.							
Okul ve kurumların ders ve laboratuvar araç-gereçleri ile makine-teçhizat dâhil her türlü donatım malzemesi ihtiyaçlarının, öğretim programlarına ve teknolojik gelişmelere uygun olarak zamanında karşılanması sağlanacaktır.							
Okul ve kurumlara tahsis edilen ödeneklerin etkin kullanılmasını sağlamak üzere tenkis miktarları izlenecek, tenkise sebep olan sorunlar tespit edilerek sorunların çözümüne yönelik adımlar atılacaktır.							
Denetlenen okul ve kurumların, bütçelerini yerinde-etkin-uygun kullanılıp kullanmadıkları incelenerek tespit edilen eksikliklerin (bilgi eksikliği, usul yanlışlığı, hata, kasıt gibi) giderilmesine yönelik gerekli önlemler alınacaktır.							
Eğitim ve öğretimin finansmanı için genel bütçe dışındaki kaynakların artırılması için yerel ve ulusal alternatif finansman kaynaklarının daha etkili ve verimli kullanılması sağlanacaktır.							
Okul ve kurum binalarının deprem tahkiki ile güçlendirmesine yönelik çalışmalar hazırlanacak programlar dâhilinde yürütülecektir.							
Genel Toplam					30.100.000,00	0	30.100.000,00

FAALİYET MALİYETLERİ TABLOSU

İdare Adı	BALIKESİR MİLLİ EĞİTİM MÜDÜRLÜĞÜ
Performans Hedefi	Tahsis edilen bütçe ödeneğinin talep edilen ödeneye oranını 2016 yılı sonuna kadar 95'e çıkarmak Tenkis edilen bütçe ödeneklerinin tahsis edilen ödeneye oranını 2016 yılı sonuna kadar 0'a düşürmek
Faaliyet Adı	Bütçe Ödenek Çalışmaları
Sorumlu Harcama Birimi veya Birimleri	Destek Hizmetleri Birimleri

Bu kapsamda;

- *Eldeki olanaklar verimli şekilde kullanılacak, verimlilik çalışmalarına önem verilecektir. İktisat prensiplerine uygun davranılarak kaynaklardan azami istifade sağlanacaktır.
- *Okul ve kurumlara ait projelerin oluşturulmasında birimlerin ihtiyaç programları, sağlığa uygunluk, enerji verimliliği, konfor şartları ile maddi ve doğal kaynakların tasarrufu gibi öncelikler dikkate alınacaktır.
- *Öğrenci yurt ve pansiyonlarının konaklama kalitesinin artırılmasına yönelik çalışmalar yapılacak ve fiziki ortamlara ilişkin standartlar güvenlik, hijyen ve konfor şartları dikkate alınarak geliştirilecektir.
- *Okul ve kurumların ders ve laboratuvar araç-gereçleri ile makine-teçhizat dâhil her türlü donatım malzemesi ihtiyaçlarının, öğretim programlarına ve teknolojik gelişmelere uygun olarak zamanında karşılanması sağlanacaktır.
- *Okul ve kurumlara tahsis edilen ödeneklerin etkin kullanılmasını sağlamak üzere tenkis miktarları izlenecek, tenkise sebep olan sorunlar tespit edilerek sorunların çözümüne yönelik adımlar atılacaktır.
- *Denetlenen okul ve kurumların, bütçelerini yerinde-etkin-uygun kullanılıp kullanmadıkları incelenerek tespit edilen eksikliklerin (bilgi eksikliği, usul yanlışlığı, hata, kasıt gibi) giderilmesine yönelik gerekli önlemler alınacaktır.
- *Eğitim ve öğretimin finansmanı için genel bütçe dışındaki kaynakların artırılması için yerel ve ulusal alternatif finansman kaynaklarının daha etkili ve verimli kullanılması sağlanacaktır.
- *Okul ve kurum binalarının deprem tahkiki ile güçlendirmesine yönelik çalışmalar hazırlanacak programlar dâhilinde yürütülecektir.

Ekonomik Kod		Ödenek
1	Personel Giderleri	0
2	SGK Devlet Primi Giderleri	0
3	Mal ve Hizmet Alım Giderleri	30.100.000,00
4	Faiz Giderleri	0
5	Cari Transferler	0
6	Sermaye Giderleri	0
7	Sermaye Transferleri	0
8	Borç verme	0
Toplam Bütçe Kaynak İhtiyacı		30.100.000,00
Bütçe Dışı Kaynak	Döner Sermaye	0
	Diğer Yurt İçi	0
	Yurt Dışı	0
Toplam Bütçe Dışı Kaynak İhtiyacı		0
Toplam Kaynak İhtiyacı		30.100.000,00

PERFORMANS HEDEFİ TABLOSU

İdare Adı	BALIKESİR MİLLİ EĞİTİM MÜDÜRLÜĞÜ
	Özel Öğretim Hizmetleri Birimi
Amaç	Stratejik Amaç 3
	Kurumsallaşma düzeyini yükseltecek, eğitime erişimi ve eğitimde kaliteyi arttıracak etkin ve verimli işleyen bir kurumsal yapıyı tesis etmek için, mevcut beşeri, fiziki ve mali alt yapı ile yönetim ve organizasyon yapısını iyileştirmek ve enformasyon teknolojilerinin kullanımını artırarak kurumsal kapasiteyi geliştirmek
Hedef	Stratejik Hedef 3.2
	Fiziki ve mali alt yapının geliştirilmesi için plan dönemi sonuna kadar, ihtiyaçlar ve bütçe imkânlarının yanı sıra bölgesel, ulusal ve uluslararası proje ve hibe kaynaklarından da istifade ederek çağın gereklerine uygun biçimde donatılmış eğitim ortamlarını tesis etmek ve etkin, verimli bir mali yönetim yapısı oluşturmak.
Performans Hedefi	Özel öğretim teşviki kontenjanlarının kullanılma oranını 2016 yılı sonuna kadar 50'ye çıkarmak

Performans Göstergeleri	Ölçü Birimi	2014	2015	2016	2019		
Özel öğretim teşviki kontenjanlarının kullanılma oranı	Yüzde	40	73,40	50	70		
Faaliyetler					Kaynak İhtiyacı		
					Bütçe	Bütçe Dışı	Toplam
Özel öğretim teşviki ile alakalı velilere bilgilendirme seminerleri yapılacak, teşvikten yararlanmaları için gerekli rehberlik sağlanacaktır.					0	0	0
Genel Toplam					0	0	0

FAALİYET MALİYETLERİ TABLOSU

İdare Adı	BALIKESİR MİLLİ EĞİTİM MÜDÜRLÜĞÜ
Performans Hedefi	Özel öğretim teşviki kontenjanlarının kullanılma oranını 2016 yılı sonuna kadar 50'ye çıkarmak
Faaliyet Adı	Özel öğretim kurumları çalışmaları
Sorumlu Harcama Birimi veya Birimleri	Özel Öğretim Hizmetleri Birimi
Bu kapsamda; *Velilere bilgilendirme seminerleri yapılarak bu teşvikten yararlanmaları için gerekli rehberlik sağlayacaktır.	

Ekonomik Kod		Ödenek
1	Personel Giderleri	0
2	SGK Devlet Primi Giderleri	0
3	Mal ve Hizmet Alım Giderleri	0
4	Faiz Giderleri	0
5	Cari Transferler	0
6	Sermaye Giderleri	0
7	Sermaye Transferleri	0
8	Borç verme	0
Toplam Bütçe Kaynak İhtiyacı		0
Bütçe Dışı Kaynak	Döner Sermaye	0
	Diğer Yurt İçi	0
	Yurt Dışı	0
Toplam Bütçe Dışı Kaynak İhtiyacı		0
Toplam Kaynak İhtiyacı		0

PERFORMANS HEDEFİ TABLOSU

İdare Adı	BALIKESİR MİLLİ EĞİTİM MÜDÜRLÜĞÜ
	İnşaat Emlak Birimleri
Amaç	Stratejik Amaç 3
	Kurumsallaşma düzeyini yükseltecek, eğitime erişimi ve eğitimde kaliteyi arttıracak etkin ve verimli işleyen bir kurumsal yapıyı tesis etmek için, mevcut beşeri, fiziki ve mali alt yapı ile yönetim ve organizasyon yapısını iyileştirmek ve enformasyon teknolojilerinin kullanımını artırarak kurumsal kapasiteyi geliştirmek
Hedef	Stratejik Hedef 3.2
	Fiziki ve mali alt yapının geliştirilmesi için plan dönemi sonuna kadar, ihtiyaçlar ve bütçe imkanlarının yanı sıra bölgesel, ulusal ve uluslar arası proje ve hibe kaynaklarından da istifade ederek çağın gereklerine uygun biçimde donatılmış eğitim ortamlarını tesis etmek ve etkin, verimli bir mali yönetim yapısı oluşturmak.
Performans Hedefi	Yapılan derslik sayısını 2016 yılı sonuna kadar 300'e çıkarmak İlimiz geneli yapılan dersliklerin toplam proje bedelleri 2016 yılı sonuna kadar 65.000.000 TL'ye çıkarmak Hayırseverler tarafından yapılan derslik sayısını 2016 yılı sonuna kadar 65'e çıkarmak Okul ve derslik yapımı ile büyük onarımlar için hayırsever yardım miktarı 2016 yılı sonuna kadar 10.000.000 TL'ye çıkarmak

Performans Göstergeleri	2014	2015	2016	2019
Yapılan derslik sayısı	287	192	300	380
İlimiz geneli yapılan dersliklerin toplam proje bedelleri (TL)	60.192.613	27.977.241,67	65.000.000,00	79.500.000
Hayırseverler tarafından yapılan derslik sayısı	59	32	65	70
Okul ve derslik yapımı ile büyük onarımlar için hayırsever yardım miktarı (TL)	8.213.000	3.600.00,00	10.000.000,00	15.000.000
Faaliyetler	Kaynak İhtiyacı			
	Bütçe	Bütçe Dışı	Toplam	
Okul ve kurumların onarım ve bakım ihtiyaçlarının tespiti ve karşılanması için etkin bir izleme sistemi oluşturulacaktır.	14.948,00	0	14.948,00	
Eğitim ve öğretim hizmetleri için ihtiyaç duyulan binalar gerekli görüldüğü takdirde kiralanacaktır. İhtiyaç duyulmayan arazi ve okul binaları kiraya verilerek eğitim öğretim hizmetlerinde kullanılmak üzere özellikle dershanelerin dönüşüm sürecinde değerlendirilecektir.	0	0	0	
Genel Toplam	14.948,00	0	14.948,00	

FAALİYET MALİYETLERİ TABLOSU

İdare Adı	BALIKESİR MİLLİ EĞİTİM MÜDÜRLÜĞÜ
Performans Hedefi	Yapılan derslik sayısını 2016 yılı sonuna kadar 300'e çıkarmak İlimiz geneli yapılan dersliklerin toplam proje bedelleri (TL) 2016 yılı sonuna kadar 65.000.000'a çıkarmak Hayırseverler tarafından yapılan derslik sayısını 2016 yılı sonuna kadar 65'e çıkarmak Okul ve derslik yapımı ile büyük onarımlar için hayırsever yardım miktarı (TL) 2016 yılı sonuna kadar 10.000.000'a çıkarmak
Faaliyet Adı	Derslik yapım onarım faaliyetleri çalışmaları
Sorumlu Harcama Birimi veya Birimleri	İnşaat Emlak Birimleri

Bu kapsamda;

*Eğitim ve öğretim hizmetleri için ihtiyaç duyulan binalar gerekli görüldüğü takdirde kiralanacaktır. İhtiyaç duyulmayan arazi ve okul binaları kiraya verilerek eğitim öğretim hizmetlerinde kullanılmak üzere özellikle dershanelerin dönüşüm sürecinde değerlendirilecektir.

*Okul ve kurumların, onarım ve bakım ihtiyaçlarının tespiti ve karşılanması için etkin bir izleme sistemi oluşturulacaktır.

Ekonomik Kod		Ödenek
1	Personel Giderleri	0
2	SGK Devlet Primi Giderleri	0
3	Mal ve Hizmet Alım Giderleri	14.948,00
4	Faiz Giderleri	0
5	Cari Transferler	0
6	Sermaye Giderleri	0
7	Sermaye Transferleri	0
8	Borç verme	0
Toplam Bütçe Kaynak İhtiyacı		14.948,00
Bütçe Dışı Kaynak	Döner Sermaye	0
	Diğer Yurt İçi	0
	Yurt Dışı	0
Toplam Bütçe Dışı Kaynak İhtiyacı		0
Toplam Kaynak İhtiyacı		14.948,00

PERFORMANS HEDEFİ TABLOSU

İdare Adı	BALIKESİR MİLLİ EĞİTİM MÜDÜRLÜĞÜ
	Bilgi İşlem Eğitim Teknolojileri ve Sınav Hizmetleri Birimi
Amaç	Stratejik Amaç 3
	Kurumsallaşma düzeyini yükseltecek, eğitime erişimi ve eğitimde kaliteyi arttıracak etkin ve verimli işleyen bir kurumsal yapıyı tesis etmek için, mevcut beşeri, fiziki ve mali alt yapı ile yönetim ve organizasyon yapısını iyileştirmek ve enformasyon teknolojilerinin kullanımını artırarak kurumsal kapasiteyi geliştirmek
Hedef	Stratejik Hedef 3.2
	Fiziki ve mali alt yapının geliştirilmesi için plan dönemi sonuna kadar, ihtiyaçlar ve bütçe imkanlarının yanı sıra bölgesel, ulusal ve uluslar arası proje ve hibe kaynaklarından da istifade ederek çağın gereklerine uygun biçimde donatılmış eğitim ortamlarını tesis etmek ve etkin, verimli bir mali yönetim yapısı oluşturmak.
Performans Hedefi	İnternet altyapısı, tablet ve etkileşimli tahta kurulumu tamamlanan okul oranını 2016 yılı sonuna kadar 45'e çıkarmak

Performans Göstergeleri	Ölçü Birimi	2014	2015	2016	2019
İnternet altyapısı, tablet ve etkileşimli tahta kurulumu tamamlanan okul oranı (%)	Yüzde	42,50	48	45	100
Faaliyetler	Kaynak İhtiyacı				
	Bütçe	Bütçe Dışı	Toplam		
Teknolojik alt yapı standartları belirlenerek bütün okul ve kurumların bu standartlarda donatılması sağlanacaktır. Bu kapsamda akıllı tahta, tablet gibi materyalin dağıtımını tamamlanacak ve kurumların internet altyapısı ile ilgili eksiklikler giderilecektir.	0	0	0		
Genel Toplam	0	0	0		

FAALİYET MALİYETLERİ TABLOSU

İdare Adı	BALIKESİR MİLLİ EĞİTİM MÜDÜRLÜĞÜ
Performans Hedefi	İnternet altyapısı, tablet ve etkileşimli tahta kurulumu tamamlanan okul oranını 2016 yılı sonuna kadar 45'e çıkarmak
Faaliyet Adı	Eğitim teknolojileri kurulumu çalışmaları
Sorumlu Harcama Birimi veya Birimleri	Bilgi İşlem Eğitim Teknolojileri ve Sınav Hizmetleri Birimi

Bu kapsamda;

*Teknolojik alt yapı standartları belirlenerek bütün okul ve kurumların bu standartlarda donatılması sağlanacaktır. Bu kapsamda akıllı tahta, tablet gibi materyalin dağıtımı tamamlanacak ve kurumların internet altyapısı ile ilgili eksiklikler giderilecektir.

Ekonomik Kod		Ödenek
1	Personel Giderleri	0
2	SGK Devlet Primi Giderleri	0
3	Mal ve Hizmet Alım Giderleri	0
4	Faiz Giderleri	0
5	Cari Transferler	0
6	Sermaye Giderleri	0
7	Sermaye Transferleri	0
8	Borç verme	0
Toplam Bütçe Kaynak İhtiyacı		0
Bütçe Dışı Kaynak	Döner Sermaye	0
	Diğer Yurt İçi	0
	Yurt Dışı	0
Toplam Bütçe Dışı Kaynak İhtiyacı		0
Toplam Kaynak İhtiyacı		0

PERFORMANS HEDEFİ TABLOSU

İdare Adı	BALIKESİR MİLLİ EĞİTİM MÜDÜRLÜĞÜ
	Özel Büro Birimi
Amaç	Stratejik Amaç 3
	Kurumsallaşma düzeyini yükseltecek, eğitime erişimi ve eğitimde kaliteyi arttıracak etkin ve verimli işleyen bir kurumsal yapıyı tesis etmek için, mevcut beşeri, fiziki ve mali alt yapı ile yönetim ve organizasyon yapısını iyileştirmek ve enformasyon teknolojilerinin kullanımını arttırarak kurumsal kapasiteyi geliştirmek.
Hedef	Stratejik Hedef 3.3
	Beklenen düzeyde yönetim ve organizasyon yapısının geliştirilmesi için plan dönemi sonuna kadar, ulusal vizyona paralel, AB normları ile uyumlaştırılmış, evrensel standartlarda, bürokrasinin azaltıldığı, katılımcı, şeffaf ve hesap verebilir performans yönetim sisteminin uygulandığı bir yönetim ve organizasyon yapısını oluşturmak.
Performans Hedefi	Müdürlük bilgi edinme sistemlerinden yararlanan kişi sayısını 2016 yılı sonuna kadar 1200'e artırmak.

Performans Göstergeleri	Ölçü Birimi	2014	2015	2016	2019		
Müdürlük bilgi edinme sistemlerinden yararlanan kişi sayısı	Sayı	1090	987	1200	2000		
Faaliyetler					Kaynak İhtiyacı		
					Bütçe	Bütçe Dışı	Toplam
Süreç analizi çalışmalarına hız verilerek iş süreçleri maliyet, zaman ve risk analizine dayalı olarak iyileştirilecektir.					0	0	0
Personel ve hizmet sunmakla sorumlu olduğu vatandaşlar kamu hizmet standartları hususunda bilgilendirilecektir.					25.000,00	0	25.000,00
Genel Toplam					25.000,00	0	25.000,00

FAALİYET MALİYETLERİ TABLOSU

İdare Adı	BALIKESİR MİLLİ EĞİTİM MÜDÜRLÜĞÜ
Performans Hedefi	Müdürlük bilgi edinme sistemlerinden yararlanan kişi sayısını 2016 yılı sonuna kadar 1200'e artırmak.
Faaliyet Adı	Bilgi edinme hizmetleri çalışmaları
Sorumlu Harcama Birimi veya Birimleri	Özel Büro Birimi

Bu kapsamda;

- *Süreç analizi çalışmalarına hız verilerek iş süreçleri maliyet, zaman ve risk analizine dayalı olarak iyileştirilecektir.
*Personel ve hizmet sunmakla sorumlu olduğu vatandaşlar, kamu hizmet standartları hususunda bilgilendirilecektir.

Ekonomik Kod		Ödenek
1	Personel Giderleri	0
2	SGK Devlet Primi Giderleri	0
3	Mal ve Hizmet Alım Giderleri	25.000,00
4	Faiz Giderleri	0
5	Cari Transferler	0
6	Sermaye Giderleri	0
7	Sermaye Transferleri	0
8	Borç verme	0
Toplam Bütçe Kaynak İhtiyacı		25.000,00
Bütçe Dışı Kaynak	Döner Sermaye	0
	Diğer Yurt İçi	0
	Yurt Dışı	0
Toplam Bütçe Dışı Kaynak İhtiyacı		0
Toplam Kaynak İhtiyacı		25.000,00

PERFORMANS HEDEFİ TABLOSU

İdare Adı	BALIKESİR MİLLİ EĞİTİM MÜDÜRLÜĞÜ
	Maarif Müfettişleri Başkanlığı Birimi
Amaç	Stratejik Amaç 3
	Kurumsallaşma düzeyini yükseltecek, eğitime erişimi ve eğitimde kaliteyi arttıracak etkin ve verimli işleyen bir kurumsal yapıyı tesis etmek için, mevcut beşeri, fiziki ve mali alt yapı ile yönetim ve organizasyon yapısını iyileştirmek ve enformasyon teknolojilerinin kullanımını artırarak kurumsal kapasiteyi geliştirmek.
Hedef	Stratejik Hedef 3.3
	Beklenen düzeyde yönetim ve organizasyon yapısının geliştirilmesi için plan dönemi sonuna kadar, ulusal vizyona paralel, AB normları ile uyumlaştırılmış, evrensel standartlarda, bürokrasinin azaltıldığı, katılımcı, şeffaf ve hesap verebilir performans yönetim sisteminin uygulandığı bir yönetim ve organizasyon yapısını oluşturmak
Performans Hedefi	Müdürlük izleme ve değerlendirme sistemi ile yapılan izleme sonuçlarına göre risk tespit edilen okul ve kurumlardan rehberlik ve denetimi yapılanların oranı 2016 yılı sonuna kadar 75'e çıkarmak Rehberlik ve denetim sonuçlarına göre birimlere yapılan önerilerin uygulanma oranını 2016 yılı sonuna kadar 80'e çıkarmak.

Performans Göstergeleri	2014	2015	2016	2019
Müdürlük izleme ve değerlendirme sistemi ile yapılan izleme sonuçlarına göre risk tespit edilen okul ve kurumlardan rehberlik ve denetimi yapılanların oranı	-	73,75	75	100
Rehberlik ve denetim sonuçlarına göre birimlere yapılan önerilerin uygulanma oranı	-	76,92	80	100

Faaliyetler	Kaynak İhtiyacı		
	Bütçe	Bütçe Dışı	Toplam
Geliştirilecek sistem ile yapılacak izleme ve değerlendirme sonucunda risk tespit edilen okul ve kurumlar önceliğinde yürütülecektir. Emsallerine göre başarı gösteren okul ve kurumların ödüllendirilerek örnek uygulamaların yaygınlaştırılması sağlanacaktır.	16.852,50	0	16.852,50
Yerel ve Ulusal kuruluşlar tarafından talep edilen ancak karşılanamayan eğitime ilişkin veri veya istatistiklerinin tamamlanması sağlanacaktır.	11.140,00	0	11.140,00
Eğitim alanındaki gelişmelerin izlenmesine ve eğitim politikalarının oluşturulmasına temel teşkil edecek ulusal ve uluslararası standartlarda veri ve göstergelerin üretilmesi, yayımlanması ve paylaşılması sağlanacaktır.	26.500,00	0	26.500,00
Genel Toplam	54.492,50	0	54.492,50

FAALİYET MALİYETLERİ TABLOSU

İdare Adı	BALIKESİR MİLLİ EĞİTİM MÜDÜRLÜĞÜ
------------------	---

Performans Hedefi	Müdürlük izleme ve değerlendirme sistemi ile yapılan izleme sonuçlarına göre risk tespit edilen okul ve kurumlardan rehberlik ve denetimi yapılanların oranı 2016 yılı sonuna kadar 75'e çıkarmak Rehberlik ve denetim sonuçlarına göre birimlere yapılan önerilerin uygulanma oranını 2016 yılı sonuna kadar 80'e çıkarmak.
Faaliyet Adı	Rehberlik ve denetim çalışmaları
Sorumlu Harcama Birimi veya Birimleri	Maarif Müfettişleri Başkanlığı Birimi

Bu kapsamda;

*Geliştirilecek sistem ile yapılacak izleme ve değerlendirme sonucunda risk tespit edilen okul ve kurumlar önceliğinde yürütülecektir. Emsallerine göre başarı gösteren okul ve kurumların ödüllendirilerek örnek uygulamaların yaygınlaştırılması sağlanacaktır.

*Yerel ve ulusal kuruluşlar tarafından talep edilen ancak karşılanamayan eğitime ilişkin veri veya istatistiklerinin tamamlanması sağlanacaktır.

*Eğitim alanındaki gelişmelerin izlenmesine ve eğitim politikalarının oluşturulmasına temel teşkil edecek ulusal ve uluslararası standartlarda veri ve göstergelerin üretilmesi, yayımlanması ve paylaşılması sağlanacaktır.

Ekonomik Kod		Ödenek
1	Personel Giderleri	0
2	SGK Devlet Primi Giderleri	0
3	Mal ve Hizmet Alım Giderleri	54.492,50
4	Faiz Giderleri	0
5	Cari Transferler	0
6	Sermaye Giderleri	0
7	Sermaye Transferleri	0
8	Borç verme	0
Toplam Bütçe Kaynak İhtiyacı		54.492,50
Bütçe Dışı Kaynak	Döner Sermaye	0
	Diğer Yurt İçi	0
	Yurt Dışı	0
Toplam Bütçe Dışı Kaynak İhtiyacı		0
Toplam Kaynak İhtiyacı		54.492,50

PERFORMANS HEDEFİ TABLOSU

İdare Adı	BALIKESİR MİLLİ EĞİTİM MÜDÜRLÜĞÜ
	Strateji Geliştirme Hizmetleri Birimi
Amaç	Stratejik Amaç 3
	Kurumsallaşma düzeyini yükseltecek, eğitime erişimi ve eğitimde kaliteyi arttıracak etkin ve verimli işleyen bir kurumsal yapıyı tesis etmek için, mevcut beşeri, fiziki ve mali alt yapı ile yönetim ve organizasyon yapısını iyileştirmek ve enformasyon teknolojilerinin kullanımını arttırarak kurumsal kapasiteyi geliştirmek
Hedef	Stratejik Hedef 3.3
	Beklenen düzeyde yönetim ve organizasyon yapısının geliştirilmesi için plan dönemi sonuna kadar, ulusal vizyona paralel, AB normları ile uyumlaştırılmış, evrensel standartlarda, bürokrasinin azaltıldığı, katılımcı, şeffaf ve hesap verebilir performans yönetim sisteminin uygulandığı bir yönetim ve organizasyon yapısını oluşturmak
Performans Hedefi	Müdürlük hizmetlerinden elektronik ortamda sunulanların oranını 2016 yılı sonuna kadar 92'ye çıkarmak. Kurum çalışanlarının kurum hizmetlerine ilişkin veri akışı hususundaki memnuniyetini 2016 yılı sonuna kadar 80'e çıkarmak.

Performans Göstergeleri	2014	2015	2016	2019		
Müdürlük hizmetlerinden elektronik ortamda sunulanların oranı (%)	90	91	92	95		
Kurum çalışanlarının kurum hizmetlerine ilişkin veri akışı hususundaki memnuniyeti	75	77,26	80	100		
Faaliyetler				Kaynak İhtiyacı		
				Bütçe	Bütçe Dışı	Toplam
İl Millî Eğitim Müdürlüğü faaliyetlerine ilişkin konularda tüm birimlerin, ilgili kurumların ve araştırmacıların bilgi ve izin taleplerinin değerlendirilmesine ilişkin süreçler iyileştirilecektir.				29.000,00	0	29.000,00
İl Millî Eğitim Müdürlüğü birimleri tarafından görev alanlarına giren konularla ilgili sorunları tespit etmek, gelişmeleri izlemek ve politikalar geliştirmek amacıyla araştırmalar yapılacaktır.				25.000,00	0	25.000,00
Genel Toplam				54.000,00	0	54.000,00

FAALİYET MALİYETLERİ TABLOSU

İdare Adı	BALIKESİR MİLLİ EĞİTİM MÜDÜRLÜĞÜ
Performans Hedefi	Müdürlük hizmetlerinden elektronik ortamda sunulanların oranını 2016 yılı sonuna kadar 92'ye çıkarmak Kurum çalışanlarının kurum hizmetlerine ilişkin veri akışı hususundaki memnuniyetini 2016 yılı sonuna kadar 80'e çıkarmak
Faaliyet Adı	Hizmet faaliyetleri
Sorumlu Harcama Birimi veya Birimleri	Strateji Geliştirme Hizmetleri Birimi

Bu kapsamda;

*İl Milli Eğitim Müdürlüğü faaliyetlerine ilişkin konularda tüm birimlerin, ilgili kurumların ve araştırmacıların bilgi ve izin taleplerinin değerlendirilmesine ilişkin süreçler iyileştirilecektir.

*İl Milli Eğitim Müdürlüğü birimleri tarafından görev alanlarına giren konularla ilgili sorunları tespit etmek, gelişmeleri izlemek ve politikalar geliştirmek amacıyla araştırmalar yapılacaktır.

Ekonomik Kod		Ödenek
1	Personel Giderleri	0
2	SGK Devlet Primi Giderleri	0
3	Mal ve Hizmet Alım Giderleri	54.000,00
4	Faiz Giderleri	0
5	Cari Transferler	0
6	Sermaye Giderleri	0
7	Sermaye Transferleri	0
8	Borç verme	0
Toplam Bütçe Kaynak İhtiyacı		54.000,00
Bütçe Dışı Kaynak	Döner Sermaye	0
	Diğer Yurt İçi	0
	Yurt Dışı	0
Toplam Bütçe Dışı Kaynak İhtiyacı		0
Toplam Kaynak İhtiyacı		54.000,00

PERFORMANS HEDEFİ TABLOSU

İdare Adı	BALIKESİR MİLLİ EĞİTİM MÜDÜRLÜĞÜ					
	Özel Büro Birimi					
Amaç	Stratejik Amaç 3					
	Kurumsallaşma düzeyini yükseltecek, eğitime erişimi ve eğitimde kaliteyi arttıracak etkin ve verimli işleyen bir kurumsal yapıyı tesis etmek için, mevcut beşeri, fiziki ve mali alt yapı ile yönetim ve organizasyon yapısını iyileştirmek ve enformasyon teknolojilerinin kullanımını artırarak kurumsal kapasiteyi geliştirmek					
Hedef	Stratejik Hedef 3.3					
	Beklenen düzeyde yönetim ve organizasyon yapısının geliştirilmesi için plan dönemi sonuna kadar, ulusal vizyona paralel, AB normları ile uyumlaştırılmış, evrensel standartlarda, bürokrasinin azaltıldığı, katılımcı, şeffaf ve hesap verebilir performans yönetim sisteminin uygulandığı bir yönetim ve organizasyon yapısını oluşturmak					
Performans Hedefi	Müdürlük elektronik ortamlarına ilişkin şikâyet sayısını 2016 yılı sonuna kadar 175'e düşürmek					
Performans Göstergeleri	Ölçü Birimi	2014	2015	2016	2019	
Müdürlük elektronik ortamlarına ilişkin şikâyet sayısı	Sayı	240	207	175	100	
Faaliyetler				Kaynak İhtiyacı		
				Bütçe	Bütçe Dışı	Toplam
Tüm birimlerin iş, işlem ve hizmetlerinden uygun olanların elektronik ortama taşınması için gerekli çalışmalar yapılacaktır.				72.000,00	0	72.000,00
Bütün taşınmaz bilgileri ile bilgi sistemlerindeki temel veriler coğrafi bilgi sistemi ile elektronik ortama taşınacak ve karar verme süreçlerinde destek araç olarak kullanılacaktır.				98.000,00	0	98.000,00
Genel Toplam				170.000,00	0	170.000,00

FAALİYET MALİYETLERİ TABLOSU

İdare Adı	BALIKESİR MİLLİ EĞİTİM MÜDÜRLÜĞÜ
Performans Hedefi	Müdürlük elektronik ortamlarına ilişkin şikâyet sayısını 2016 yılı sonuna kadar 175'e düşürmek
Faaliyet Adı	Bilgi edinme faaliyetleri çalışmaları
Sorumlu Harcama Birimi veya Birimleri	Özel Büro Birimleri

Bu kapsamda;

*Tüm birimlerin iş, işlem ve hizmetlerinden uygun olanların elektronik ortama taşınması için gerekli çalışmalar yapılacaktır.

*Bütün taşınmaz bilgileri ile bilgi sistemlerindeki temel veriler coğrafi bilgi sistemi ile elektronik ortama taşınacak ve karar verme süreçlerinde destek araç olarak kullanılacaktır.

Ekonomik Kod		Ödenek
1	Personel Giderleri	0
2	SGK Devlet Primi Giderleri	0
3	Mal ve Hizmet Alım Giderleri	170.000,00
4	Faiz Giderleri	0
5	Cari Transferler	0
6	Sermaye Giderleri	0
7	Sermaye Transferleri	0
8	Borç verme	0
Toplam Bütçe Kaynak İhtiyacı		170.000,00
Bütçe Dışı Kaynak	Döner Sermaye	0
	Diğer Yurt İçi	0
	Yurt Dışı	0
Toplam Bütçe Dışı Kaynak İhtiyacı		0
Toplam Kaynak İhtiyacı		170.000,00

PERFORMANS HEDEFİ TABLOSU

İdare Adı	BALIKESİR MİLLİ EĞİTİM MÜDÜRLÜĞÜ
	Bilgi İşlem Eğitim Teknolojileri ve Sınav Hizmetleri Birimi
Amaç	Stratejik Amaç 3
	Kurumsallaşma düzeyini yükseltecek, eğitime erişimi ve eğitimde kaliteyi arttıracak etkin ve verimli işleyen bir kurumsal yapıyı tesis etmek için, mevcut beşeri, fiziki ve mali alt yapı ile yönetim ve organizasyon yapısını iyileştirmek ve enformasyon teknolojilerinin kullanımını artırarak kurumsal kapasiteyi geliştirmek
Hedef	Stratejik Hedef 3.3
	Beklenen düzeyde yönetim ve organizasyon yapısının geliştirilmesi için plan dönemi sonuna kadar, ulusal vizyona paralel, AB normları ile uyumlaştırılmış, evrensel standartlarda, bürokrasinin azaltıldığı, katılımcı, şeffaf ve hesap verebilir performans yönetim sisteminin uygulandığı bir yönetim ve organizasyon yapısını oluşturmak
Performans Hedefi	Bilgi güvenliği risk analizi çalışmasının yapılmasını 2016 yılı sonuna kadar 93'e çıkarmak

Performans Göstergeleri	Ölçü Birimi	2014	2015	2016	2019		
Bilgi güvenliği risk analizi çalışmasının yapılması	Yüzde	90	92	93	95		
Faaliyetler					Kaynak İhtiyacı		
					Bütçe	Bütçe Dışı	Toplam
TÜİK tarafından başlatılan Kalite Logosu uygulaması kapsamında güvenilir, karşılaştırılabilir, uyumlu, tutarlı, güncel ve zamanlı "Kaliteli Eğitim İstatistikleri" yayınlamak amacıyla çalışmalar yapılacaktır.					34.500,00	0	34.500,00
Genel Toplam					34.500,00	0	34.500,00

FAALİYET MALİYETLERİ TABLOSU

İdare Adı	BALIKESİR MİLLİ EĞİTİM MÜDÜRLÜĞÜ
Performans Hedefi	Bilgi güvenliği risk analizi çalışmasının yapılmasını 2016 yılı sonuna kadar 93'e çıkarmak
Faaliyet Adı	Risk analizi çalışmaları
Sorumlu Harcama Birimi veya Birimleri	Bilgi İşlem Eğitim Teknolojileri ve Sınav Hizmetleri Birimi

Bu kapsamda;

*TÜİK tarafından başlatılan Kalite Logosu uygulaması kapsamında güvenilir, karşılaştırılabilir, uyumlu, tutarlı, güncel ve zamanlı "Kaliteli Eğitim İstatistikleri" yayınlamak amacıyla çalışmalar başlatılacaktır.

Ekonomik Kod		Ödenek
1	Personel Giderleri	0
2	SGK Devlet Primi Giderleri	0
3	Mal ve Hizmet Alım Giderleri	34.500,00
4	Faiz Giderleri	0
5	Cari Transferler	0
6	Sermaye Giderleri	0
7	Sermaye Transferleri	0
8	Borç verme	0
Toplam Bütçe Kaynak İhtiyacı		34.500,00
Bütçe Dışı Kaynak	Döner Sermaye	0
	Diğer Yurt İçi	0
	Yurt Dışı	0
Toplam Bütçe Dışı Kaynak İhtiyacı		0
Toplam Kaynak İhtiyacı		34.500,00

3.2 - FAALİYETLERDEN SORUMLU HARCAMA BİRİMLER

Stratejik Amaç	Stratejik Hedef	Tedbir	FAALİYETLER	Sorumlu Birim
1	1	1	Okulöncesi eğitime katılımı artıracak hizmet sunum modelleri çeşitlendirilecek ve okulöncesi eğitim imkânları kısıtlı hane ve bölgelerin erişimini destekleyecek şekilde yaygınlaştırılacaktır. Kısıtlı bölge ve hanelerle ilgili öğrenci sayısı az olan bölgelerde, öğrenci sayısı bazında gerekli düzenlemeler yapılacaktır.	Temel Eğitim Hizmetleri
1	1	2	Okulöncesi eğitimde ailelere düşen maliyeti azaltacak yerel düzeyde çalışmaları yapılacaktır.	Temel Eğitim Hizmetleri
1	1	3	Okullaşma oranlarının düşük olduğu bölgelerde eğitimin önemi ve getirileri hakkında ailelere dönük bilgilendirme çalışmaları yapılacaktır. Ayrıca 3-5 yaş aralığındaki çocukların ailelerine, "Okul öncesi eğitimin önemi" konulu sene başında ve sene sonunda olmak üzere eğitimler verilecek, el broşürleri bastırılıp dağıtımı yapılacaktır.	Temel Eğitim Hizmetleri
1	1	4	Yatılılık ve bursluluk imkânlarının tanıtılmasına yönelik çalışmalar yapılacaktır. Özellikle kırsal kesimlerde, yatılı okuyarak başarı sağlamış rol modeller tespit edilerek bu kişilerin öğrencilerle buluşması sağlanacaktır.	Din Öğretimi Hizmetleri
1	1	5	Taşınmalı eğitim uygulamasında yerel yönetimlerin de rol almasını sağlamak için bu alandaki iş birliği artırılacaktır. Özel ihtiyacı olan öğrencilerin (ortopedik yetersizliği olan) taşınması için asansörlü araçlar temin edilecektir.	Destek Hizmetleri
1	1	6	Mülteci veya vatansız olarak yurdumuzda bulunanların da buldukları sürece eğitim görmelerini sağlamak ve bu alanda eğitime ilişkin yaşanan genel sıkıntıların bertaraf edilmesi için çalışmalar yapılacaktır. Okullarda derslik oluşturularak norm fazlası öğretmenleri tarafından mülteci öğrencilere okuma yazma kursları düzenlenecektir.	Hayat Boyu Öğrenme Hizmetleri
1	1	7	Ortaokul sonrası meslek liseleri, İmam Hatip Liseleri, Anadolu Liseleri gibi okul türü seçimlerinde sonradan yaşanabilecek sıkıntıların önüne geçmek amacıyla 8. sınıfta bulunan öğrenci ve velilerin bilgilendirilmesine yönelik çalışmaların kapsamı artırılacaktır.	Özel Eğitim ve Rehberlik Hizmetleri
1	1	8	1.sınıfa başlayan öğrencilerin her yıl özel eğitim ihtiyacı tespiti için Rehberlik ve Araştırma Merkezi tarafından tarama çalışmaları yapılacaktır. Sınıf öğretmenlerine özel eğitime ihtiyaç duyan öğrencilerinin tespiti için "Özel Eğitim ve Rehberlik" konulu seminerler düzenlenecektir.	Özel Eğitim ve Rehberlik Hizmetleri
1	1	9	Ortaöğretim okul türlerine ait kontenjan dağılımı, öğrencilerin tercihleri ve ilimizin güncel gelecekteki ihtiyaçları dikkate alınarak planlanacaktır.	Ortaöğretim Birimleri
1	1	10	Yönetici ve öğretmenlere "Kaynaştırma eğitiminin amaçları, önemi ve kaynaştırma eğitimine dahil olan öğrencilerin iş ve işlemleri" konuları hakkında eğitimler düzenlenecektir.	İnsan Kaynakları Birimi
1	1	11	Bütün okul tür ve kademelerinde devamsızlık, sınıf tekrarı ve okuldan erken ayrılma nedenlerinin tespiti için araştırmalar yapılacaktır. Öğrencilerin okula devam etmeleri konusunda yerel proje çalışmaları yapılacaktır.	Strateji Geliştirme Birimi
1	1	12	Ortaöğretimde devamsızlık, sınıf tekrarı ve okul terkini azaltmak amacıyla yerel olarak Uyum Projeleri hazırlanarak yaygınlaştırılacaktır.	Ortaöğretim Birimleri
1	1	13	Zorunlu eğitimden erken ayrılmaların önlenmesi ve devamsızlıkların azaltılmasına yönelik öğrenci devamsızlıkları izleme ve önleme mekanizmaları geliştirilecektir.	Strateji Geliştirme Birimi

Stratejik Amaç	Stratejik Hedef	Tedbir	FAALİYETLER	Sorumlu Birim
1	1	14	Hayat Boyu Öğrenmenin önemi, bireye ve topluma katkısı ve hayat boyu öğrenime erişim imkânları hakkında toplumda farkındalık oluşturulacaktır. Hayat Boyu Öğrenme Genel Müdürlüğü'ne bağlı takviye kursların yanı sıra öğrencilerin sosyal ve kişisel gelişimini artırıcı faaliyetler oluşturulacaktır(folklor, satranç turnuvaları, spor müsabakaları, sokak tiyatrosu vb).	Hayat Boyu Öğrenme Hizmetleri
1	1	15	Bireylerin yaşam kalitelerinin artırılmasına yönelik kurslara katılım oranlarının artırılmasına dönük faaliyetler gerçekleştirilecektir.	Hayat Boyu Öğrenme Hizmetleri
1	1	16	İş hayatında değişen ve gelişen koşullar doğrultusunda bireylerin istihdamını artırmaya yönelik olarak, sektör ve ilgili taraflarla iş birliği içerisinde ve hayat boyu eğitim anlayışı çerçevesinde mesleki kursların çeşitliliği ve katılımcıların artırılmasına dönük faaliyetler gerçekleştirilecektir.	Hayat Boyu Öğrenme Hizmetleri
1	1	17	Açık öğretim okullarında öğrenim gören öğrencilerin kayıtlarının dondurulmasına neden olan etmenlerin ortadan kaldırılmasına dönük faaliyetler gerçekleştirilecektir.	Hayat Boyu Öğrenme Hizmetleri
1	1	18	Örgün öğretimden yararlanamamış veya yarıda bırakmak zorunda kalmış bireylerin uzaktan ve yüz yüze eğitim imkânlarıyla öğrenimlerini tamamlamalarını sağlayacak çalışmalar yapılacaktır. Örgün öğretimden yararlanamamış veya yarıda bırakmak zorunda kalmış bireyler tespit edilerek bu öğrencilerin eğitimlerine devam etmeleri için "Nerede Kalmıştık Projesi" gerçekleştirilecektir.	Hayat Boyu Öğrenme Hizmetleri
1	1	19	Engelliler ve kız çocukları başta olmak üzere özel politika gerektiren grupların eğitim ve öğretime erişimlerine yönelik proje ve protokoller artırılacaktır.	Özel Eğitim ve Rehberlik Hizmetleri
2	1	1	İlkokul, ortaokul ve ortaöğretim kurumlarında ulusal ve uluslararası değerlendirmeler dikkate alınarak bireylerin bilgi eksiklerini gidermek, yeteneklerini geliştirmek, derslerdeki başarılarını artırmak ve sınavlara hazırlanmalarına destek olmak amacıyla bireysel, bölgesel ve okul türü farklılıkları da göz önüne alarak örgün ve yaygın eğitimi destekleme ve yetiştirme kursları yaygınlaştırılacaktır.	Hayat Boyu Öğrenme Hizmetleri
2	1	2	Ortaöğretim düzeyindeki üstün yetenekli öğrencilere yönelik danışmanlık hizmetleri yapılacaktır.	Özel Eğitim ve Rehberlik Hizmetleri
2	1	3	Eğitsel, kişisel ve meslekî rehberlik faaliyetlerinin yürütülmesinde diğer kurumların beşeri ve fiziki kaynaklarının kullanılabilmesi amacıyla işbirliğine gidilecektir.	Özel Eğitim ve Rehberlik Hizmetleri
2	1	4	Rehberlik ve araştırma merkezlerinin eğitsel değerlendirme ve tanılama hizmetleri öncelikli olmak üzere bütün süreçlerinin hizmet kalitesinin artırılacaktır. Rehberlik ve araştırma merkezi destekli eğitim kurumlarında öğretmenlere "Eğitsel Değerlendirme Hizmetleri" eğitimi verilecektir.	Özel Eğitim ve Rehberlik Hizmetleri
2	1	5	Okul sağlığı ve hijyen konularında öğrencilerin, ailelerin ve çalışanların bilinçlendirilmesine yönelik faaliyetler yapılacaktır. Okullarımızın bu konulara ilişkin değerlendirmelere (Beyaz Bayrak vb.) katılmaları desteklenecektir. "Okul Sağlığı ve Temizliği" konulu yeni faaliyet ve projelerle öğrencilerin yüksek katılımı sağlanarak farkındalıklar oluşturulacaktır.	Temel Eğitim Hizmetleri
2	1	6	Bütün eğitim kademelerinde sosyal, sanatsal, kültürel ve sportif faaliyetlerin sayısı, çeşidi ve öğrencilerin söz konusu faaliyetlere katılımlarını artırmaya yönelik bir izleme sistemi geliştirilecektir. Bu sayede eğitim kurumlarındaki rehberlik faaliyetlerinin daha etkin sunulması sağlanacaktır.	Ortaöğretim Birimleri
2	1	7	Öğrencilerin olay ve olguları bilimsel bakış açısıyla değerlendirebilmelerini sağlamak amacıyla bilim fuarları ve bilim-sanat şenliği gibi faaliyetler gerçekleştirilecektir.	Strateji Geliştirme Birimi

Stratejik Amaç	Stratejik Hedef	Tedbir	FAALİYETLER	Sorumlu Birim
2	1	8	Okuma kültürünün erken yaşlardan başlayarak yaygınlaştırılması amacıyla yayınlar çıkarılacak, okullara gönderilen kitap sayısı artırılacak, yayın arşivi elektronik ortama aktarılacak ve izleme çalışmaları yapılacaktır. Okuma kültürünü geliştirmek amacıyla okuma etkinlikleri düzenlenecek, okul ve kurumlarda her kademedeki personelin bu etkinliğe katılımı sağlanacaktır.	Destek Hizmetleri
2	1	9	Öğretim programları ile ilgili her kademedeki çalıştaylar düzenlenecek, rapor halinde Bakanlığa iletilecektir.	Strateji Geliştirme Birimi
2	1	10	Üstün yetenekli bireylerin eğitim ve öğretim süreçleri konusunda aile, öğretmen, yönetici ve maarif müfettişlerine eğitimler yapılacaktır. Üstün yetenekli öğrencilerin keşfedilmesine yönelik çalışmalar gerçekleştirilecektir.	Özel Eğitim ve Rehberlik Hizmetleri
2	1	11	Eğitimde Fırsatları Artırma ve Teknolojiyi İyileştirme Hareketi (FATİH) Projesi ile örgün ve yaygın eğitim kurumlarında bilgi ve iletişim teknolojisi altyapısı geliştirilecek, öğrenci ve öğretmenlerin bu teknolojileri kullanma yetkinlikleri artırılabilecektir.	Bilgi İşlem ve Eğitim Teknolojileri Hizmetleri
2	1	12	Engelli öğrencilerin eğitim öğretim ihtiyaçlarını karşılamaya dönük olarak ilgili paydaşların da katılımı ile eğitim programları komisyonu oluşturulacak, düzenli toplantılar yapılarak gerekli önlemler için ilgili birimlere raporlar sunulacaktır.	Özel Eğitim ve Rehberlik Hizmetleri
2	1	13	Eğitim Bilişim Ağının (EBA) öğrenci, öğretmen ve ilgili bireyler tarafından kullanımını artırmak amacıyla tanıtım faaliyetleri gerçekleştirilecek ve EBA'nın etkin kullanımının sağlanması için öğretmenlere hizmetiçi eğitimler verilecektir.	Bilgi İşlem ve Eğitim Teknolojileri Hizmetleri
2	1	14	İlimizde merkezi sınav sonuçlarının il, ilçe ve okul düzeyinde analizleri yapılacaktır.	Strateji Geliştirme Birimi
2	1	15	Özellikle sorun alanları olarak tespit edilen konularda (liderlik ve sınıf yönetimi, yetkinlik, öğretme usulü, ölçme ve değerlendirme, materyal hazırlama, iletişim kurma, teknolojiyi etkin ve verimli kullanma, yabancı dil, mesleki etik) öğretmenlerin belirli periyotlarda eğitim yapmaları sağlanacak ve ilgili kurum ve kuruluşlarla işbirliğine gidilecektir.	İnsan Kaynakları Birimi
2	1	16	Özel eğitim ve rehabilitasyon merkezlerinde etkin ve verimli hizmet sunulması amacıyla izleme-değerlendirme çalışmaları yapılacaktır.	Özel Öğretim Kurumları Hizmetleri
2	1	17	Öğretmenlere yönelik trafik ve sürücü eğitimleri seminerleri düzenlenecektir.	Özel Öğretim Kurumları Hizmetleri
2	2	1	Sektörle işbirliği yapılarak atölye ve laboratuvar öğretmenlerinin ilgili sektördeki gelişmeleri ve işgücü piyasası ihtiyaçlarını takip etmeleri ve öğrencilere bu yönde rehberlik etmeleri sağlanacaktır.	Mesleki ve Teknik Eğitim Hizmetleri
2	2	2	Mesleki ve teknik eğitim okul ve kurumları ile KOBİ'ler ve büyük ölçekli firmalar ile endüstriyel Ar-Ge kapsamında işbirliği yapılacaktır.	Mesleki ve Teknik Eğitim Hizmetleri
2	2	3	Mesleki ve Teknik Eğitimde girişimcilik, yaratıcılık ve yenileşim (inovasyon) kültürünün yerleşmesi için mevcut süreçler değerlendirilerek gerekli çalışmalar yapılacaktır.	Mesleki ve Teknik Eğitim Hizmetleri
2	2	4	Bireylerin ve sektörün ihtiyaç duyduğu kalitede bir mesleki ve teknik eğitime ulaşmak için güncel, ölçülebilir ve sürdürülebilir bir kalite sistemi oluşturulacaktır.	Hayat Boyu Öğrenme Hizmetleri
2	2	5	İşyeri beceri eğitimi ve staj uygulamalarının, mesleki ve teknik eğitim öğrencilerinin mesleki becerilerin geliştirilmesini sağlayacak bir program dahilinde yapılması sağlanacak ve bu süreci etkin bir şekilde izlenip değerlendirilmesini temin edecek bir altyapı oluşturulacaktır.	Mesleki ve Teknik Eğitim Hizmetleri
2	2	6	Çıraklık eğitiminin altyapısı güçlendirilecektir.	Mesleki ve Teknik Eğitim Hizmetleri

Stratejik Amaç	Stratejik Hedef	Tedbir	FAALİYETLER	Sorumlu Birim
2	2	7	Bireylerin Mesleki ve Teknik Eğitim imkânları ve istihdam fırsatları hakkında bilgi edinmeleri amacıyla mevcut olan ve geliştirilen web sitelerinde farkındalık oluşturulacaktır.	Hayat Boyu Öğrenme Hizmetleri
2	3	1	Yabancı dil eğitimi alan öğrenci sayısının artırılması için istekli öğrencilere gerekli kursların açılması sağlanacaktır.	Hayat Boyu Öğrenme Hizmetleri
2	3	2	Okulöncesinde kulüp faaliyetleri kapsamında pilot okullarda yabancı dil eğitimi verilecektir.	Temel Eğitim Hizmetleri
2	3	3	Yabancı dil eğitimi alan bireylerin, teorik bilgilerini uygulamada kullanıp geliştirebilmeleri amacıyla sektör ve ilgili kurumlarla işbirliği yapılacaktır.	Özel Eğitim ve Rehberlik Hizmetleri
2	3	4	Mesleki eğitim öğrencileri, öğretmenler, eğitimciler için hibe imkânlarına ilişkin bilgilendirme faaliyetleri yapılarak uluslararası hareketliliğin artırılması için öğrenci ve öğretmenlerin uluslararası program ve projelere katılımları desteklenecektir.	Strateji Geliştirme Birimi
2	3	5	Öğretmen ve öğrencilere yönelik, Ulusal Ajans projelerinin yaygınlaştırılması ve katılımın artırılması sağlanacaktır.	Strateji Geliştirme Birimi
2	3	6	Öğretmenlerin dil yeterliliğini geliştirmek için hizmet içi eğitim faaliyetleri periyodik olarak gerçekleştirilecektir.	Hayat Boyu Öğrenme Hizmetleri
3	1	1	Hizmetiçi eğitim planlamaları, çalışanların talepleri, birimlerin ihtiyaçları, denetim raporları ve birimlerce tespit edilen sorun alanları dikkate alınarak yapılacaktır.	İnsan Kaynakları Birimi
3	1	2	Talep eden her çalışanın hizmetiçi eğitimlere adil koşullarda ulaşabilmesini sağlayacak bir başvuru değerlendirme sistemi geliştirilecektir.	İnsan Kaynakları Birimi
3	1	3	Hizmetiçi eğitimlerin, alanında uzman eğitim görevlilerince verilmesini sağlamak için ilgili kuruluşlar, kamu kurumları ve özel sektörle işbirliği yapılacaktır.	İnsan Kaynakları Birimi
3	1	4	Hizmetiçi eğitimler sonunda eğitim içeriğine ilişkin belirlenen kazanımların ölçülmesi ve sertifikalandırılması ile hizmetiçi eğitim faaliyetlerinin etkinliğinin analiz edilmesine yönelik bir izleme değerlendirme sistemi geliştirilecektir.	İnsan Kaynakları Birimi
3	1	5	Çalışanların görevlendirilmesinde aldığı eğitim, sahip olduğu geçerli sertifikalar ve yabancı dil becerisi gibi yeterlilikler dikkate alınacaktır.	İnsan Kaynakları Birimi
3	1	6	Çalışanların bilgi birikimini arttırmak ve tecrübelerini paylaşmalarını sağlamak amacıyla paydaş kurum ve kuruluşlarla ortak faaliyetler yapılacaktır.	İnsan Kaynakları Birimi
3	1	7	Okul ve kurumların temizlik, güvenlik ve sekreteryaya gibi alanlardaki destek personeli ihtiyacının giderilmesine yönelik çalışmalar yapılacaktır.	Destek Hizmetleri
3	1	8	Görev yapan öğretmen, idareci ve personelin motivasyon ve iş doyumunu arttırmaya yönelik çalışmalar yapılacaktır.	İnsan Kaynakları Birimi
3	1	9	Engelli çalışanlara bilgi, beceri ve engel durumlarına göre uygun yerlerde, uygun görevler verilmesi sağlanacaktır.	İnsan Kaynakları Birimi
3	1	10	Yönetici pozisyonlarına yapılacak atamalar sonucunda, çalışanların mesleki ilerlemesini düzenleyen mesleki eğitim programları geliştirilecektir.	Strateji Geliştirme Birimi
3	1	11	Aday öğretmenlik süreci öğretmenlerin mesleğe uyum ve hazırlıklarını sağlayacak şekilde düzenlenecektir.	İnsan Kaynakları Birimi
3	2	1	Okul, derslik, pansiyon, spor salonu gibi eğitim tesislerinin sayısı ve dağılımında belirlenen hedeflere ulaşmak ve bölgesel farklılıkları en aza indirmek için yatırım talepleri ve il kaynaklarıyla ihtiyaç analizleri doğrultusunda faaliyetler gerçekleştirilecektir.	İnşaat Emlak Hizmetleri Birimi
3	2	2	Okul ve kurumların onarım ve bakım ihtiyaçlarının tespiti ve karşılanması için etkin bir izleme sistemi oluşturulacaktır.	İnşaat Emlak Hizmetleri Birimi

Stratejik Amaç	Stratejik Hedef	Tedbir	FAALİYETLER	Sorumlu Birim
3	2	3	Okul ve kurumlara ait projelerin oluşturulmasında birimlerin ihtiyaç programları, hijyen, enerji verimliliği, konfor şartları ile maddi ve doğal kaynakların tasarrufu gibi öncelikler dikkate alınacaktır.	İnşaat Emlak Hizmetleri Birimi
3	2	4	Okul bahçeleri, öğrencilerin sosyal ve kültürel gelişimlerini destekleyecek ve aktif yaşamı teşvik edecek şekilde düzenlenecek; öğrencilerin sosyal, sanatsal, sportif ve kültürel etkinlikler yapabilecekleri alanlar artırılacaktır.	İnşaat Emlak Hizmetleri Birimi
3	2	5	Okul ve kurumların fiziki ortamları özel eğitime ihtiyaç duyan bireylerin gereksinimlerine uygun biçimde düzenlenecek ve destek eğitim odaları yaygınlaştırılacaktır.	İnşaat Emlak Hizmetleri Birimi
3	2	6	Çalışma alanlarının fiziki kapasitesi geliştirilecek ve personelin ihtiyacına cevap verebilecek nitelikte sosyal, kültürel ve sportif etkinliklere yönelik alanlar oluşturulacaktır.	İnşaat Emlak Hizmetleri Birimi
3	2	7	Öğrenci, öğretmen ve vatandaşların yararlanabileceği, içerisinde sanal eserlerin de bulunduğu ve etkileşimli bilişim ağına (EBA) erişimin sağlandığı Millî Eğitim Kütüphanesi kurulacaktır.	Bilgi İşlem ve Eğitim Teknolojileri Hizmetleri
3	2	8	Öğrenci yurt ve pansiyonlarının konaklama kalitesinin artırılmasına yönelik çalışmalar yapılacak ve fiziki ortamlara ilişkin standartlar güvenlik, hijyen ve konfor şartları dikkate alınarak geliştirilecektir.	İnşaat Emlak Hizmetleri Birimi
3	2	9	Okul ve kurumların kütüphane, konferans salonu, laboratuvar, spor salonu ve bahçe gibi mekânlarının bu imkânlardan yoksun okullar tarafından kullanılabilmesi sağlanacaktır.	İnşaat Emlak Hizmetleri Birimi
3	2	10	Okul ve kurumların ders ve laboratuvar araç-gereçleri ile makine-teçhizat dâhil her türlü donatım malzemesi ihtiyaçlarının, öğretim programlarına ve teknolojik gelişmelere uygun olarak zamanında karşılanması sağlanacaktır.	Destek Hizmetleri
3	2	11	Okul ve kurumlara tahsis edilen ödeneklerin etkin kullanılmasını sağlamak üzere tenkis miktarları izlenecek, tenkise sebep olan sorunlar tespit edilerek sorunların çözümüne yönelik adımlar atılacaktır.	İnşaat Emlak Hizmetleri Birimi
3	2	12	Denetlenen okul ve kurumların, bütçelerini yerinde-etkin-uygun kullanılıp kullanılmadıkları incelenerek tespit edilen eksikliklerin (bilgi eksikliği, usul yanlışlığı, hata, kasıt gibi) giderilmesine yönelik gerekli önlemler alınacaktır.	Strateji Geliştirme Birimi
3	2	13	Eğitim ve öğretimin finansmanı için genel bütçe dışındaki kaynakların artırılması için yerel ve ulusal alternatif finansman kaynaklarının daha etkili ve verimli kullanılması sağlanacaktır.	Strateji Geliştirme Birimi
3	2	14	Okul ve kurum binalarının deprem tahkiki ile güçlendirmesine yönelik çalışmalar hazırlanacak programlar dâhilinde yürütülecektir.	İnşaat Emlak Hizmetleri Birimi
3	2	15	Eğitim ve öğretim hizmetleri için ihtiyaç duyulan binalar gerekli görüldüğü takdirde kiralanacaktır. İhtiyaç duyulmayan arazi ve okul binaları kiraya verilerek eğitim öğretim hizmetlerinde kullanılmak üzere özellikle dershanelerin dönüşüm sürecinde değerlendirilecektir.	İnşaat Emlak Hizmetleri Birimi
3	2	16	Teknolojik alt yapı standartları belirlenerek bütün okul ve kurumların bu standartlarda donatılması sağlanacaktır. Bu kapsamda akıllı tahta, tablet gibi materyalin dağıtımı tamamlanacak ve kurumların internet altyapısı ile ilgili eksiklikler giderilecektir.	Bilgi İşlem ve Eğitim Teknolojileri Hizmetleri
3	3	1	Süreç analizi çalışmalarına hız verilerek iş süreçleri maliyet, zaman ve risk analizine dayalı olarak iyileştirilecektir.	Strateji Geliştirme Birimi
3	3	2	Geliştirilecek sistem ile yapılacak izleme ve değerlendirme sonucunda risk tespit edilen okul ve kurumlar önceliğinde yürütülecektir. Emsallerine göre başarı gösteren okul ve kurumların ödüllendirilerek örnek uygulamaların yaygınlaştırılması sağlanacaktır.	Strateji Geliştirme Birimi
3	3	3	Personel ve hizmet sunmakla sorumlu olduğu vatandaşlar kamu hizmet standartları hususunda bilgilendirilecektir.	Strateji Geliştirme Birimi

Stratejik Amaç	Stratejik Hedef	Tedbir	FAALİYETLER	Sorumlu Birim
3	3	4	İl Millî Eğitim Müdürlüğü faaliyetlerine ilişkin konularda tüm birimlerin, ilgili kurumların ve araştırmacıların bilgi ve izin taleplerinin değerlendirilmesine ilişkin süreçler iyileştirilecektir.	Strateji Geliştirme Birimi
3	3	5	İl Millî Eğitim Müdürlüğü birimleri tarafından görev alanlarına giren konularla ilgili sorunları tespit etmek, gelişmeleri izlemek ve politikalar geliştirmek amacıyla araştırmalar yapılacaktır.	Strateji Geliştirme Birimi
3	3	6	Eğitimin kalitesinin artırılması ve AB'ye üyelik sürecinde ülkemizin "Eğitim ve Öğretim 2020" hedeflerine ulaşmasına katkı sağlaması amacıyla IPA-II döneminde Müdürlüğümüzün ilgili tahsisttan maksimum düzeyde faydalanmasını temin edecek proje tekliflerinin gerçekleştirilmesi sağlanacaktır.	Strateji Geliştirme Birimi
3	3	7	Tüm birimlerin iş, işlem ve hizmetlerinden uygun olanların elektronik ortama taşınması için gerekli çalışmalar yapılacaktır.	Bilgi İşlem ve Eğitim Teknolojileri Hizmetleri
3	3	8	Bütün taşınmaz bilgileri ile bilgi sistemlerindeki temel veriler coğrafi bilgi sistemi ile elektronik ortama taşınacak ve karar verme süreçlerinde destek araç olarak kullanılacaktır.	Destek Hizmetleri
3	3	9	Yerel ve Ulusal kuruluşlar tarafından talep edilen ancak karşılanamayan eğitime ilişkin veri veya istatistiklerinin tamamlanması sağlanacaktır.	Strateji Geliştirme Birimi
3	3	10	Eğitim alanındaki gelişmelerin izlenmesine ve eğitim politikalarının oluşturulmasına temel teşkil edecek ulusal ve uluslararası standartlarda veri ve göstergelerin üretilmesi, yayımlanması ve paylaşılması sağlanacaktır.	Strateji Geliştirme Birimi
3	3	11	TÜİK tarafından başlatılan Kalite Logosu uygulaması kapsamında güvenilir, karşılaştırılabilir, uyumlu, tutarlı, güncel ve zamanlı "Kaliteli Eğitim İstatistikleri" yayımlamak amacıyla çalışmalar yapılacaktır.	Strateji Geliştirme Birimi
3	3	12	Sınav Hazırlama Komisyonu oluşturularak yıl içerisinde periyotlarla deneme sınavları yapılacak, oluşturulan komisyon marifetiyle soru havuzu oluşturularak elektronik ortama aktarılacaktır. Sınav hazırlama komisyonuna seçilecek olan öğretmenler, gerekli hizmetiçi eğitim kurslarına tabi tutulacak ve gerekli sertifikasyon işlemleri yapılacaktır.	Bilgi İşlem ve Eğitim Teknolojileri Hizmetleri
3	3	13	İl geneli yapılacak olan deneme sınavları için gerekli bilişim materyalleri ve yazılımlar eksiksiz ve zamanında temin edilecektir.	Bilgi İşlem ve Eğitim Teknolojileri Hizmetleri
3	3	14	Düzenli olarak yapılacak olan deneme sınavları, "İzleme ve Koordinasyon Ekibi" oluşturulup gerekli materyaller temin edilecek, yazılımlar geliştirilecektir.	Bilgi İşlem ve Eğitim Teknolojileri Hizmetleri
3	3	15	İl geneli uzaktan eğitim sistemiyle istekli öğretmenler tarafından sınavlara hazırlık için yetiştirme kursları verilecektir.	Bilgi İşlem ve Eğitim Teknolojileri Hizmetleri



Telefon

0 266 277 10 00



Belgegeçer

0 266 277 10 66



Eposta

[Göndermek için tıklayınız](#)



Adres

Kasaplar Mahallesi Sındırgı Caddesi No 1 /A